夕刊 京城日報
夕刊一部 定價金 錢
發行所 京城府太平通一丁目三十一番地 合資會社 京城日報社

新マツダ 日本の標準

獨空軍、パリを空襲

【ニューヨーク四日同盟至急報】UP通信社の報道によれば四日午後ニューヨークにおいてパリがドイツ空軍によつて空襲を受けたとのラヂオ放送が傍受された【號外再錄】

獨機ロンドン爆撃か
嵐の如くオランダ上空通過

アムステルダム特電【四日發】オランダ防空警備隊の報告によれば四日午後七時卅七分ドイツ爆撃機の大編隊はオランダの上空を通過、嵐の如く西方に飛び去つた、ロンドン爆撃に向つたものと觀測される

英空軍獨艦隊爆撃
主力艦二隻に大損傷

ロンドン特電【四日發】イギリス政府四日公表＝イギリス空軍は四日午後キール運河の入口に當るウイルヘルムス・ハーフエン及びブルンスブツテル二軍港に碇泊中のドイツ艦隊所屬の艦艇に對し爆撃を行ひ多大の損害を與へた

【ロンドン四日同盟】イギリス空軍爆撃部隊は四日北海に臨むドイツ第二の軍港ウイルヘルムス・ハーフエンを大爆撃、同港碇泊中のドイツ艦隊に對し大空爆を敢行したが右空爆の成果に關し情報省は四日夜次の如く發表した

イギリス空軍の重爆撃部隊は四日ウイルヘルムス・ハーフエン軍港に碇泊中のドイツ艦隊に大空爆を行つたがこの爆撃で爆彈は直接ドイツ軍艦に命中し主力艦二隻に對し大損傷を與へた

英機五機擊墜さる

【ベルリン四日同盟】四日イギリス空軍のウイルヘルムス・ハーフエン軍港爆撃に關しベルリン放送局はイギリス空軍は四日十二機より成る編隊をもつてウイルヘルムス・ハーフエン軍港及びエルベ河口のクックス・ハーフエンを空襲し來つたがドイツ側の防空砲火のため五機は擊墜されたと發表した

波機、獨三市を爆擊

チューリッヒ特電【四日發】當地に達した情報によれば、ポーランド爆擊部隊は四日フランクフルト、アンデアム、オーダーム、上空に姿を現した、右情報を接受するとともにドイツ側はベルリン市に空襲警報を發すると同時にドイツ軍戰鬪機隊はポーランド機驅逐のため基地を飛び出した

波死物狂ひの逆襲

ワルソー特電【四日發】ポーランド軍はドイツ軍によつてチエストゴヴアを占領されたが、死物狂ひの逆襲を決意してゐる、ラヴイス、レスノの戰鬪には婦人子供まで武器彈藥、食糧の運搬に從事したと傳へらる、ドイツ軍のパラシユート部隊はポーランド國内の至るところに降下橋梁電線を破壞してゐる

ワルソー空襲

【ワルソー四日同盟】四日午後五時ドイツ爆擊機の大編隊は再びワルソー上空に飛來し戰爭開始以來最大ともいふべき大爆擊を行つた、ドイツ機は市郊外の各地に爆彈の雨を降らせこれに對しポーランドの高射砲隊も猛烈な防禦砲火を集中して多數のドイツ機を擊墜したと傳へられるが、そのうち一台は街路の眞中に墜落した、この大空襲による死傷者並に損害は未だ不明である

英佛に對し行動に出ず
獨國防軍言明

【ベルリン四日同盟】四日當地各方面の情報は一齊にポーランド戰線は全線に亘つて退却を開始したと傳へてゐる、他方ドイツ國防軍當局はドイツ軍は英、佛側に對し積極的行動には出でない旨次の如く語つた

ドイツ軍は決して我方から第一彈を發することはないであらう然し一度英、佛軍が挑戰を開始するならば我軍は斷乎としてこれに應戰するであらう

なほ四日ドイツ軍最高司令部は次の如く戰況を發表した

一、西部戰線においては未だ戰爭は開始されてゐない

一、ポーランド軍の一部は北部國境地帶において完全に孤立された

獨佛兩軍戰端開始

【パリ四日同盟至急報】獨佛兩軍は四日夜遂に獨佛國境に於て戰端を開始した

【ブラッセル四日同盟】ルクセンブルグより四日ブラッセルに達した電報によれば佛獨兩國は四日愈よ本格的戰鬪を開始したものの如く、佛獨國境方面より四日朝來激烈な砲聲聞えつつある

【パリ四日同盟】國境方面の情報によればフランス陸軍は佛獨西國境北方ベルフォール地方から對獨攻擊をとり、ポーランドに對するドイツ軍の壓迫を牽制する方針に決したといはれる

パリ特電【四日發】四日一齊に火蓋を切つたフランス軍は、十二ヶ所よりドイツ領に侵入約三キロに前進、目下ドイツ軍と交戰中である

波、二都市拋棄

【ワルソー四日同盟】ポーランド參謀本部は四日左の如く「ポラド軍は國防地帶の二重要都市を拋棄した」旨發表した

ブロンベルグ及びグラウデンツ兩市は優勢なる敵軍のため四日陷落した、目下ブルザズンス、キエクヴァーブ間で現波兩軍が激戰中である、右兩市の陷落によつて同國地帶の奧深くにあるポーランド軍は全くドイツ軍に包圍されたわけである

なほブルザズンス市はワルソーと隔てる北方六十五キロの地點にあり戰線は漸次ポーランドの首都に近づきつゝある

レオポルド皇帝 自ら白國軍指揮

ブラッセル特電【五日發】ベルギー國王レオポルド三世は、ベルギー軍隊の最高指揮權を國王自らとる旨四日公布した

國籍不明爆擊機 丁抹海岸に爆彈

コペンハーゲン特電【四日發】四日午後六時國籍不明の双發動機付き爆擊機が、デンマーク西海岸エスブエルグ港附近に爆彈三個を投下、そのうち二個は海上に外れたが一個は三階建の民家を爆碎多數の死傷者を出した

英の宣傳ビラ 獨上空で撒布

【パリ四日同盟】イギリス空軍機は三日夜ドイツ上空に飛來、ナチス現政權を攻擊し、イギリス政府は何時にても和平に應ずる旨をドイツ語で記した反戰の宣傳ビラ數百萬枚を撒布した、ビラの要旨左の通り

イギリス政府は平和を欲す、もしドイツ政府にして眞に和平解決の意思を有するならばこれが締結に否ではない、すでにドイツ政府は意識的にこれを拒否して無謀にも戰爭を開始したのである、今回のドイツ政府の處置以上に、無意義なる口實の下にその國民を騙つて死に赴かしめるものはない、長年月の間諸君は事の眞相を知らされず諸君は恰も政治犯收容所に投ぜられてゐるも同樣である、諸君は決して我々に勝味はない、諸君は將に破滅に瀕してゐるのである、諸君は何時にても和平を乞ふ權利を有してゐることを銘記せよ

ウインザー公 公役服務申出

カンヌ（南フランス）特電【四日發】南佛カンヌに滯在中のイギリス前皇帝ウインザー公は祖國の危機に直面して四日ロンドン政府に對し公役に服したき旨申出られた、なほ同公妃も英國へ歸國を表明されたといはれる、ウインザー公及び公妃は近くイギリス海峽にてロンドンに向はれる模樣である

獨船拿捕さる

ロンドン特電【四日發】西印度諸島に碇泊中のドイツ汽船ボモナ號は、三日夜イギリス驅逐艦のため拿捕されたが、その乘組員卅六名は汽船の爆沈を企て未遂

英、獨船拿捕

ブエノスアイレス特電【四日發】當地報道によれば、イギリス巡洋艦「アジャックス號」はブリヂ沖を航行中のドイツ汽船「オリンダ號」を拿捕、乘組員ドイツ人船客を抑留、積荷はイギリス官憲に沒收された

敵國人所有財産を沒收
佛政府法令公布

パリ特電【四日發】フランス政府は國内にある敵國人所屬財産一切を沒收する法令を四日公布すると共に、戰時禁制品目を定めその所有を禁止した、右禁制品目中には凡ゆる形式の武器及び金、銀などが含まれてゐる

佛、國境を突破
獨の腹背を衝く作戰

【パリ四日同盟】四日遂にドイツに向つて開戰の火蓋を切つたフランス軍は豫てより難攻不落といはれるジークフリード要塞線の兩翼より一擧にドイツ國境の突破を試み、ドイツ軍の腹背を衝く作戰に出てゐる模樣である、四日夜パリに達した情報によればフランス軍は南は獨瑞佛三國々境のミユールハウスを通ずるブルガンデー運河の沿岸地帶にてライン河に向つて進擊を開始し北は獨佛國境の北端ルクセンブルグ大公國地帶、モーゼル溪谷地方からドイツ領に侵入を試みてゐると傳へられる、フランス軍の行動開始に呼應してポーランド軍も東部戰線において全線に亘り反擊を開始したといはれる、更にフランス空軍はドイツ軍の東西移動阻止を企圖しドイツ軍の鐵道線に對し猛烈な空襲を敢行するものと豫想される

歐洲大戰短信

米國は四日各國に改めて聲明を發し英、佛、獨、波間の戰爭に對し嚴正中立を維持する旨宣言した

【ロンドン四日同盟】四日來電によればフインランド、ノールウエー、スエーデン北歐三國政府は嚴正中立を維持する旨宣言した、特にスエーデン政府はフランスにおけるドイツの利益及びドイツにおけるポーランドの權益保護を委託されてゐる旨聲明しその中立地位を強調した

▲佛伊國境交通狀態復舊【ローマ四日同盟】イタリー政府は四日通告閉鎖したリヴエラ海岸の佛伊國境を同日以降再開し交通狀態を平常に復した旨發表した

▲ローマ防空設備進行【ローマ四日同盟】ローマ市内の防空設備は昨今急激に進行しつゝありイタリーが參戰するやも知れずとの不安は未だ去らない

▲モロッコも對獨戰爭狀態【タンジール四日同盟】モハメットモロッコ國王は四日ドイツに對して戰爭狀態に入つた旨次の如く宣布を發した

余はモロッコ國王とドイツとは戰爭狀態に入つたことをこゝに宣言する全國民は全力を盡して政府の戰爭遂行を援助されたい

獨持久戰覺悟

パリ特電【四日發】ドイツ軍艦の「アセニア」號擊沈は同船が軍需品及び戰鬪員を乘せてゐないので中立國の思惑を考へれば當然出來ない事であるが、これはドイツが即戰即決の戰法を見限り、持久戰を覺悟したためであると見られる、從つてこの角度からみれば今まで差し控へてゐたロンドン、パリ爆擊を斷行するのではないかと觀測されてゐる

土、重大閣議

イスタンブル特電【四日發】トルコ政府は四日重大閣議を開催協議中であるが、總動員令の公布は即時行はれるとみられてゐる

米、宣言發表か
中立方針に關し

ワシントン特電【四日發】ルーズヴエルト大統領はアメリカの中立方針に關し五日二つの宣言を發すると見られるが、その一は國際法にその二は現行中立法に基くもので、特に米國市民が交戰者の相互を認識して時局に對處することを希望するものと見られる

西國中立發表

【ブルゴス四日同盟】既報スペイン政府はスペインの中立嚴守の態度を明かにしたが、四日更にフランコ將軍の署名を有する嚴正中立聲明を中外に發表した

ソ聯中立態度

【ニューヨーク四日同盟】ダウジヨーンズ通信社ロンドン特電によればソヴエート政府は今のところ全く中立的態度をとり交戰國雙方に對し物資の供給を行つてゐるといはれる

米政府中立法發動布告發表

【ワシントン四日同盟】ホワイトハウス當局は、四日正午アメリカ政府はいよいよ今後廿四時間以内に中立法發動の布告を發すべき旨發表した

本府局長會議

本府定例局長會議は五日午前八時半から第二會議室で開催、大竹内務局長から學務教育に就て報告

◇井坂商工課長（殖產局長代理）買收中の雲山金鑛は手續を終つて九月一日から日本鑛業の手で事務を開始した、京城某有力筋では資本金百萬圓で大興貿易株式會社を創立することになつたがこれは滿洲と朝鮮の貿易を獨占する有意義な會社である

次いで宮本法務局長、山田警務局長、丹下首席事務官、田中外務部長（外事部長代理）鹽原學務局長から所管事項について夫々報告

◇早農振課長（農林局長代理）肥料の飛騰のため穀物を絶對やめさせ農家の副業として叺六千萬枚をつくる計畫である

◇水田財務局長 外國貿易は順調で八月迄で既に前年中の貿易額を突破するに至つた

◇大野政務總監 東京における閣議に出席した模樣、計畫について説明、更に朝鮮の旱害狀況報告の内容を説明

同十時閉會した

天津水害に半島同胞義勇隊活躍

【天津廿九日同盟】今次の水害に際し天津居留半島同胞は二十二日以て組織する義勇隊特別隊では出水と同時に本部に集合、救助を始めて避難者百餘名を救出しこれを避難せしめる一方、被災者宣撫と通譯救水作業に從事するなど獻身的に活動し、在留邦人一同いたく感謝してゐる、尚金子班長（金澤雄氏）は廿九日五百圓を民團を通じて救濟費に寄附した

全參議留任決定

【東京電話】町田、秀島以下全參議は五日午前十時首相官邸に參集、遊說問題に關し政府の希望を容れて全部留任することに決定した

蓮沼新武官長 あす帝都入り

【東京電話】侍從武官長蓮沼中將は五日福岡より東上午後一時四十八分京都着、直ちに都ホテルに入り一泊の上六日午前七時卅四分京都驛發帝都入りをする

人

◇宮本和吉氏（城大敎授）法文學部長退任挨拶のため五日來社

◇大内武次氏（城大敎授）法文學部長新任挨拶のため五日來社

◇大竹内務局長 南鮮方面旱害狀況視察のため五日午後二時十分出發六日歸任豫定

◇石濱信太郎氏（全北高等課長）七日午前十時京城發釜山經由赴任豫定

時の錄音

歐洲戰爭には介入せず、一意支那事變解決に邁進は頼もし。

×

複雜な日英會談のお先棒を獨がされたのも廿五年前の思出は苦い。

×

都へて見れば、なまじつかな日獨伊同盟など、結ばなかつた方が賢かつたとも見られる。

×

今、日本は東亞問題だけで結構であり、充分である。

×

但し、支那事變の解決といつても、戰爭ばかりでなく、租界問題も含まれてゐるは勿論。

×

それには今が一番よい。取るのでない、支那に返して明朗にするのだ。文句の出る筈なし。

×

一喝、一喝、斷と出よ。

號外發行

英空軍獨艦隊を爆擊、獨佛兩軍戰端を開始、獨軍波の三都市占領、英船アセニア號擊沈さる、米政府中立法發動布告を發表等のニユースを滿載した號外を發行、速報致しました

第二號外

獨空軍パリを空襲を五日午後速報致しました

本日夕刊四頁

三國志 【4】

吉川英治作 矢野橋村畫

（桃園の巻）

黃巾賊（四）

「持つてをります」

彼は、懷中の革嚢を取出し、砂金を取交ぜて、相手の二掌へ、惜げもなくそれを皆あけた。

「ほ……」

洛陽の商人は、掌の上の目方を計りながら、

「有るねえ。然し、銀があらかたぢやないか。これでは、佳い茶は幾らも上げられないが」

「何程でも」

「そんなに欲しいのかい」

「母が眼を細めて、欣ぶ姿が見たいので——」

「お前さん、商賣は？」

「蓆や簾を作つてゐます」

「ぢやあ、失禮だが、これだけの銀を溜めるにはたいへんだろ」

「二年かゝりました。自分の喰べたい物も、着たい物も、節約して」

「さう聞くと、斷れないな。けれどとても、これだけの銀と換へたんぢや引合はない。何か他にないかね」

「これも添へます」

劉備は、劍の緒を提げてゐる、珠の飾を解いて出した。濟南の商人は、珊瑚などは珍しくない顏して見てゐたが、

「よろしい。おまへさんの孝心に感じて、茶と交易してやらう」

と、軈て船室の中から、錫の小さい壺を一つ持つて來て、劉備に與へた。

黃河は暗くなりかけてゐた。西南方に妖猫の眼みたいな大きな星がまたゝいてゐた。

その星の光りをよく見てゐると虹色の暈がほつとさしてゐた。——世の中がいよいよ亂れる凶兆だ。

と、近頃しきりと、世間の者が怖がつてゐる星である。

「ありがたうございました」

劉備青年は錫の小壺を、懷手に持つて、やがて岸を離れてゆく船の影を拜んでゐた。もう心に、母のよろこぶ顏がちらちらする。

然し、こゝから故郷の涿縣樓桑村までは、百里の餘もあつた。幾夜の泊を重ねなければ歸れないのである。

「今夜は寢て——」

と、考へた。

彼方を見ると、水村の灯が二つ三つまたたいてゐる。

劉備は村の木賃へ眠つた。すると夜半。

木賃の亭主が、あわたゞしく起しに來た、眼をさますと、戸外は眞つ赤だつた。むうつと蒸されるやうな熱さの中に、何處でパチパチと、火の燃える物音もする。

「あつ、火事ですか」

「黃巾賊が襲つて來たのですよ。昨日、洛陽船と交易した仲買人たちが、今夜こゝに泊つたのを狙つて——」

「えつ。……賊？」

「旦那も、交易した一人でせう。奴等が、まつ先に狙ふのは、今夜泊つた仲買たちです。次にはわし等の番だが、はやく裏口から逃げなさい」

劉備はすぐ劍を佩いた。

裏口へ出てみると、もう近所は焼けてゐた。家畜は悲鳴な啼きを放ち、女子どもは、焔の下に悲鳴をあげて、逃げ惑つてゐた。

晝のやうに大地は明るい。

見れば、夜叉のやうな人影が、矛や槍や鉞を揃つて逃げ散る隣人や村の者等を、見あたり次第に其處此處で殺戮してゐた。——眼を掩ふやうな地獄が描かれてゐるではないか。

鬼ならば眼にも見えよう。それ等の惡鬼は皆、結髮のうしろに、黃色の巾を掛けてゐるのだ。黃巾賊の名は、それから起つたものである。本來は支那の——此國の最も貴い色であるはずの黃土の國色も、今は、善良な民の眼をふるへ上らせる、惡鬼の色彩になつてゐた。

舞臺は大陸
時代はニッサン
（普通型國産）

ニッサン トラック・バス

日産自動車販賣株式會社 京城營業所

戰線の

夫よ！
あなたが殘していかれた丹頂チックが多忙な私の整髪にこんなに役立つとは思ひませんでした。
そして丹頂チックで毎朝整髮する毎にあなたの御苦勞を思ひ、名譽のお働きをお祈りしてゐます。
こちらの事は心配しないで下さい。……

今度、說明するまでもありませんが時局下の整髮は時間の掛からぬ事經濟的な事、落ちついた上品な整髮感である事が最大の條件です。丹頂チックはこれらの三條件を完備した唯一の時局下向き整髮料です。實にベリー製としての國產の優秀品です。無駄の出ない高級品で相當期間使へて、結局この方が他にくらべてお徳と云ふものです。毎日の整髮に丹頂を使用するしないは大した違ひです。だからこそ一般御家庭は勿論一流美粧院でもパーマ廢止後の髪の御仕上げにこぞつて丹頂を使つてゐるのです。

パリー製に優る 國產最高基準品！

丹頂チック

植物性 專賣特許

丹頂ベルトライツ及び各デパートにあり 金鶴香水株式會社

在鮮フランス人 十七名に動員令

準備急ぐ コルネン神父ら

一路戰火の祖國へ

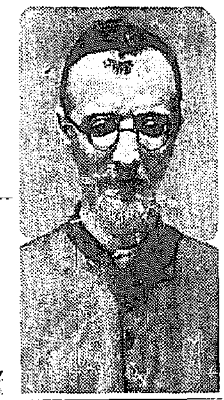

英佛兩國の宣戰の布告によつて遂に歐亂の渦と化し去つた歐洲の故國めさし遠く出征の日を待つてゐた在鮮七十七名のフランス人中十七名に四日午後五時本國から動員令が下りパリ空襲の報に不安な面持を匿はせたが、戰火の祖國に思ひをはせ出征の準備に忙殺されてゐる、今回本國から動員令を受けた十七名の中、六名までが京城在住のフランス人であるが、府內元町四ノ一天主教神學校の大神學校教授コルネン神父(三七)をはじめ、同ヘルネル神父(三〇)府內明治町天主教堂內サインゼ神父(三〇)仁川府內町二ノ七一オランダ領事館內クロード・プレザン氏(二八)ほか京畿道水原天主教堂主任モーリマール神父(三〇)慶南晉州天主教堂主任ポールマント神父(三〇)等であり、この外にも北鮮地方に散在してゐる宣教師が大部分を占めてゐる、五日朝元町四ノ一天神學校にコルネン神父を訪へば、愉快、神州に依頼の氏の安泰を祈つてゐたこの東洋兵は誇ましく次のやうに語つた

「實は昨夕領事館の方から通知を受けましたが、故國のために軍人として召集を受けるといふことは、この上ない名譽ではありますが、私としては朝鮮の宣教事業のため一生を捧げる心算で來たのに全く殘念です。私は十年前に巴里で動員令を受けて巴里近衛聯隊に歩兵上等兵として二年間兵役にあつたことがあります。私の外にも同僚のヘルネル神父は故國で東南地方のクレナーブル聯隊にゐてアルプス山岳地帶の守備兵として活躍してゐたことがある精悍な男で今度一緒に動員令を受けました、出發です、まだ判りませんが一度天津に行つてから本國へ向ふと思ひます」

寫眞=コルネン神父とプレザン君

四、五日中に出發 チユーラヌ領事語る

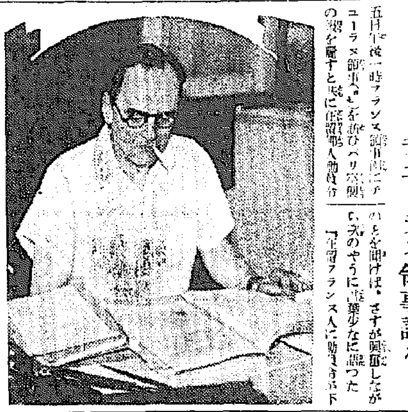

五日午後一時フランス領事館にチユーラヌ領事(四〇)を訪ひパリ空襲の報を齎すと既に在留佛人動員令のことを聞けば、さすが興奮しながら次のやうに言葉少なに語つた

「在留フランス人に動員令が下りたのは事實です、出發ですか、それは全鮮各地に在住する各人に通達して置きましたが、多分四、五日の中に出發すると思ひます、パリ空襲は結局してゐたことです。しかし市民は沈着に處置してゐることゝ信じてゐます」

【寫眞=出國の運命に興奮のチユーラヌ領事】

防空訓練視察中の中村軍司令官=朝鮮軍司令部檢閱濟

『戰の途中誠に殘念』

最期に叫ぶ天皇陛下萬歲三唱

壯烈・李仁錫志願兵の戰死詳報

去る六月廿二日〇〇戰線において榮ある志願兵最初の戰死を遂げた李仁錫君の擧は起ち上る半島青年の赫々たる愛國至誠に拍車をかけ半島二千三百萬同胞に異常の感激を與へるに至つたが、同君の壯烈なる戰死の模樣がこの程生死を共にした戰友から龍山聯隊海田大佐宛軍事郵便によつて送られ、海田大佐よりの報告を受けた龍山部隊長は、五日愛國と感激の席上でこれを報告、大野總監をはじめ列席者に多大の感銘を與へた、その內容は左の通りである

李仁錫君は第一線に起つや戰友と共に敵に屈することなく元氣一ぱいで十數日に亘る戰鬪を續け、〇月〇〇日〇〇山腹二千七百高地を見事に占領した、その夜また敵は逆襲してその山を取卷いた時李仁錫君は敢然として敵中に飛び込んだところ、敵兵の投げた手榴彈にあたり破片は腹部から背中にかけて貫通傷をうけ腹部は切斷され一時昏睡狀態に陷つたがその後稍々生氣を取戾し、二時間餘りで再起不能と知るや死期に臨んで苦しい呼吸の中から『天皇陛下萬歲』を三唱し、戰友の『何か言殘すことはないか』との質問に『私は何も思ひ殘すことはありません、唯はくは最後まで戰ひ得ないで下さい、又日本は必ずこの聖戰をなしとげ將來立派な日支提携をなし得ることゝ思ひます、私は戰の途中で逝くのは誠に殘念ですが、もつとよく國家に御奉公の出來なかつたのが遺憾です海田大佐殿に宜敷しく、志願兵一同の武運長久を祈ります』と血のにぢむ悲痛の言葉を最後に笑みを含んで看護する戰友の手を握つたまゝ護國の英靈となつたのであつた

けふ防空訓練 第二日

各所將兵を激勵 中村軍司令官の視察

【朝鮮軍司令部檢閱濟】中村軍司令官は副官を從へて五日朝九時軍司令部を出發、防空一般情勢及び軍防空準備施設を視察した、後兵器支廠より京城軍部を經て、龍山驛に於て一般を視察し、朝鮮神宮及び師團司令部を巡察し、各所に於て將兵を激勵し空の守りに任ずる將兵の熱烈眞摯な訓練ぶりに滿足の笑みを浮べ訓練の細部に亘つて熱心に報告を聽取、午前十一時廿分軍司令部に引揚げた

お客を無事避難 鮮銀の鮮やかな訓練

午前十時空襲警報のサイレンが殷く響き渡るとこゝ朝鮮經濟の總本山朝鮮銀行內は行內防護班員各窓口の行員たち一齊に防空訓練の部署についた、カーキ色の制服に物々しい防毒マスクを身につけてゐる、營業前には百名を超すお客がつめかけてゐるが、このお客さんたちを無事に避難させるため防護班、行員たちの大活動は開始された

メガホンを通ずる甲高い聲が場內のホールにガーン〳〵と響く この聲にお客様たちはハツと自身をとり戾した、行員の指圖に從つて秩序ある整然とした避難に移つた、窓口の行員たちは狼狽せず自身の事務をキチンと整頓し終へた、〃非常時も來い〃準備は成つた、流石は朝鮮經濟界の中樞、立派な防空訓練だつた

長さ日本一

大崗トンネル 京慶線 晴れの開通

京慶線南部第十八工區大崗トンネル(忠北丹陽郡大崗面)夫院から堂洞に通ずる二千米のトンネルは西松組の手で昨年四月六日から掘鑿工事を進めてゐたが三日午後九時半無事開通した 同トンネルは先に貫通した竹嶺トンネルに連絡する延長二千杆に及ぶループ線で、その長さは我が國第一位のものである

眞鍮板で暴利 金物商摘發

京城府太平通二ノ百八九、市田金物商市田初治郎(四七)はさる十三年九月五日より十四年八月に至る迄仕入れ百匁につき九十九錢眞鍮の板を一圓五十錢から二圓の暴利をもつて府內南米町四丁目李某ほか外十五名に賣捌き八百四十五圓の暴利を得たことが判明、四日本町署經濟警察係に取り押げられた

三越賣場の訓練振り

連續漫畫 顔バリ張り部隊 57 麻生豊作

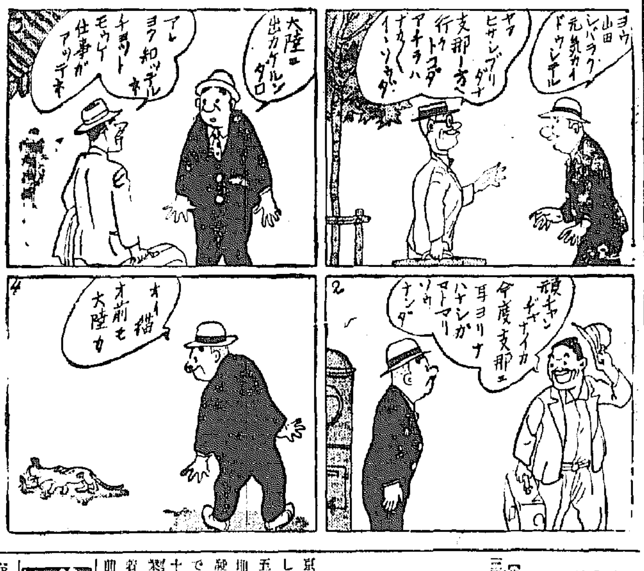

正規兵と交替 天津守備か

本府警務當局の談

【二ケ月間兵役】歐洲大戰開始に半島在留の英國人一名が去る十五日歸國したが、本府警務局の調べによると京城在留六名と大邱在留六名計十二名の佛國人は本國よりの動員令を受け、近く離鮮するが、行き先は天津の佛租界で、これまで駐屯に當つてゐた佛國正規兵の本國引揚げに代つて、新に警備兵として任につく模樣である なほその他の歐米人等に引揚げる樣子はなく、むしろ安全な保護を受けてゐる半島に永住することを希望してゐる

本府外事部の昭和十三年十二月末現在の調査による半島在留の歐米人は千四百四十四名でその內譯は次の如くである

▲米國人七百六名▲英國人二三六名▲佛國人七二名▲獨逸人一〇六名▲白系露人二九五名▲ソ聯人九名▲合計一、四四四名

早曉纛島の強盜 容疑者を檢擧

殺人強盜とも關係か

去る廿七日早曉京城府外纛島稻田正男方(店先で野菜賣)の妻石和さん(三〇)を襲ひ棍棒で頭部を毆打、現金十三圓を強奪逃走した纛島強盜事件はその後所轄東大門署で瀧田司法主任指揮の下に犯人捜査に必死の活動を續けてゐたが、防犯係第一班の四日同刑事部長は忠南公州に出張、警吏に至り同郡西尻面馬場里の民家を襲ひかれ中の確實な容疑者、朴某(〇〇)を逮捕、五日朝本署に引上げた 目下犯人の自白等を行ふと同時に證據固めに努めてゐるが、更に西大門署管內で發生した殺人強盜事件との關係も追究中である、なほ檢擧をみた端緒は、犯行の現場に犯人が落してあつた手紙の封筒によるものであつた

京仁間工都の用水道起工式

愈よ鷺梁津で擧行

京仁間工業都市建設の第一着手として、京畿道では國庫に總工費今回五百萬圓の巨費を投じて京仁間工業都市を建設、同地方の開發に乘り出すことになり、四日すでに認可も下つたので近く二百八十萬圓(本年度以降三ケ年繼續事業)を以て假給水道の敷設工事に着手することになり、來る十二日午前十一時水源地鷺梁津附近で起工式を擧行することになつた、一方二百十餘萬圓に上る建設用地の買收も着々と進んでゐるので、京仁工業都市は頓調に雄大なる大地に伸び上るわけである

當局談 用地の買收も幸に地元民が能く事業の性質を理解してくれて皆々交渉も進んでをりますから遠からず買收は完了します、當局は先づ工業用水網の完壁を期し用水道工事は出來得る限り速かに完成させたいと思つてゐる、竣工はどうしても昭和十七年の春になるでせう給水能力は一日五萬立方米の豫定で水源は漢江に求めます

名譽の戰死者

藤田部隊 騎伍 賀光秋(大阪府)

岩切部隊 步軍 野中正三(和歌山縣)步二瀧本喜三郎(和歌山縣)步一西山秀雄(和歌山縣)

藤室部隊 步軍今西繁(大阪府)步伍松下喜一(和歌山縣)步伍佐伯平(大阪市)步上東田繁三(長野縣)步上富田梅太郎(兵庫縣)步伍佐々榮一(名古屋市)步曹山口晴年(兵庫縣)步上堀茂(滿州國)步曹谷元光雄(神戶市)步上佐藤一(三重縣)步伍上田康藏野外代治(大阪市)步上武田四郎(京都市)步上大西隆生(三重縣)步上大川滿也(三重縣)步伍岡元寶雄(大阪府)步伍田中鶴則(京城府)滿州通一ノ三黑岩方)步上小川七郎(三重縣)步上田中政信(三重縣)步上高橋武信(京城府元町一丁目一一七)步上飯田春野(新潟縣)步上藤原靖治(京都市)步上八田眞三(三重京都市)步上伊藤辰三(三重縣)步上佐野貫一(名古屋市)步上江嶋光巖(名古屋市)步上前川賢三(三重縣)步上川口嘉一(京都市)步上野田京已(京都市)步伍山崎末雄(新潟縣)步上楠見一雄(東京市)步上小瀬吉一郎(三重縣)步伍倉本三治(新潟縣)追妙島院高大元里二六四)

首を轢かる

【釜山電話】四日午後九時五十分三浪津發鳥山行第一七〇九列車が統制驛驛南方附近の下り本線に五十歲位の半島人男が首を轢斷されて即死してゐるのを機關手が發見、身元取調べ中であるが懷中に鎭海の印章一ケを所持してゐるのみで他に遺留品もなく詳細不明

短刀を懷ろに 忍込み、ゆすり

【釜山電話】釜山府大新町一〇二六朝鮮前科二犯朴守祚(三七)は今曉來短刀を懷に呑んで忍び込み、ゆすりを續けてゐたが、五日午前二時府內草梁町飲食店馬山館で強請中を北釜山署員に逮捕された

酒井榮藏氏

【小田原電話】大日本正義團團長酒井榮藏氏は去る一日箱根湯本須雲別莊において腦溢血を發病治療に努めてゐたが四日午後零時五分死去した享年六十八、遺骸は四日午後九時卅二分小田原驛發列車で大阪に向つたが葬儀の日取は追つて決定

五日朝の天氣概況

低氣壓は本邦中部の東海上にあり高氣壓はシベリア方面から日本海及び朝鮮に擴がつてゐる朝鮮は晴その他は曇り元山には小雨がある西日本は關東以北は晴曇不定千島には雨が降つてゐる鮮內の氣溫は例年に比し北鮮は一度低いが南鮮は一、二度その他は三度乃至五度高い

京城地方【今曉】晴れたり曇つたり【明日】同じ

仁川地方【今曉】晴れたり曇つたり【明日】晴れたり曇つたり朝晩上では霧がかゝる

京城溫度(四日)最高三二・一度八最低二一・九度五日朝六時二二・二度正午三〇度

仁川の潮時(6日)

	午前	午後
滿潮	九・〇〇	九・五〇
干潮	二・五〇	三・一五

おやつに 松の實飴

池田の甘栗

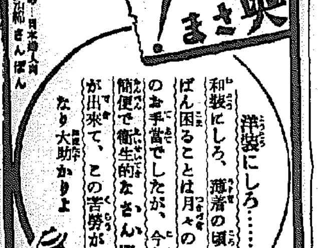

精力強進劑 參茸トニーク

色が良くてつきよい トモエクレヨン 全鮮有名文具店ニアリ

京城府黄金町三丁目永樂町通り 本田病院 內科 小兒科 レントゲン科 院長 醫學博士 本田建義 院長ノ往診ヘ可成午前中ニ御申込ミヲ願ヒマス 入院隨意 普通病室 隔離病室 病院用電話本局(2)二四四三 自宅用電話本局(5)二〇九八番

電話開通 本局七九五二番 吉谷山陽堂

ネクタイ 京城本町二 ミヨシ

京城府西小門町 田中丸病院 普通病室及隔離病室ノ設備有リ 電話光化門(3)八八五 二三八六番

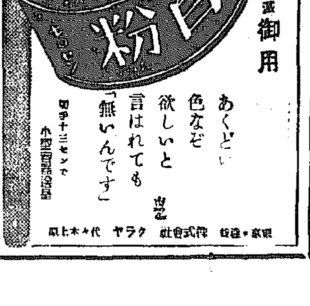

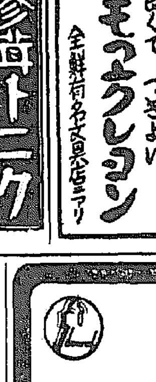

堀部安兵衛 (50)

一龍齋貞山(講)　矢島健三(畫)

婿入り(一)

聞いて堀部彌兵衛は、

彌『それは剛いな、その浪人體の者といふは何者であるか、襷を求めて忙しき中で襷を貸してやつた位だから、町所や名前も聞いて置いたらうな』

なほ『サア其れは後で氣がつきましたが、その場に於てはそれ程までの處へは氣が附きませんから、打捨て置りました。』

彌『此間者、横別の無聊もないのに無禮咎めをして、その武士に縋を求めて近づきながら、何故その住所姓名を訊ねて來ぬ。浪人とあれば何れの浪士か、左ばかりの天下の豪傑をば、何故所も訊ねんで立見つた、天ヲ張り見ぞこないではなかつた。馬鹿に氣が利いてゐるやうでも肝腎のところが間拔けてゐる、呆れかへつた馬鹿娘アだ』

なほ『誠に濟みませんが、それまでに氣が附きませんでお離しうございます』

彌『コレ娘は何と思ふか知らんが此の彌兵衛は六十の坂を越えて、殆ど七十に垂んといたすが、今以て世繼の男子と云ふものは生れない。シテ見れば此の堀部の家は、おその入婿をするより外に仕様がない。是まで婿養子の申込みもあるが、長し短し、まだ短からんと思ふ中に、一年々々に娘は薹が立つて了ひ、今年辺りは是非とも婿を定めなければならんと云ふ事はお前も知つてゐよう。何故さう云ふ娘の養子にもなるべき人物の名前を聞かない、その住所も聞かずウカく歸つて來るとは白痴者め』

なほ『又お叱りの種となりましたが、それは私が行屆きませんからでございます』

彌『その、その』

その『ハイ――』

彌『親の爲にもならんのは、男女の間であるが、その高田の馬場で十八名を仕止めた、天晴れ剛勇の浪人者に、幸ひ縁があればそれを婿にするが、親ばかり氣に入つたればとて、肝腎のお前が氣に入らなければならんがどうだ』

その『ハイ』

彌『イヤ一生秘密の場合だからお前の了簡一ッで、草の根を分けてもその浪人者を探して、婿が直談に掛合ふ、サアどうだ』

その『ハイ』

彌『イヤ愚圖々々して居ては分らん、ハッキリいひなさい、口の中で物をいつて居ても分らん、一生涯の事の戯れではないぞ、一生涯命の定め、夜れの身の定まる一生の固め事をしろ』

その『ハイ結構でございます』

彌『ナニ結構といへ』

その『結構でございます』

彌『それではその浪人を婿にしても宜いといふのか、嫌ひはせんといふのか』

その『ハイ、女に生れた以上は、アゝいふお方に、生涯連れ添ひまするは女子の本望かと存じます』

彌『能くいつた、其實交際して見なければ、その人間の善悪は分らんが、併し伯父は甥にも勝するといふ、その伯父の仇を討たうといふ位の精神で、殊に十八人を皆殺しにするなどといふは、實に世にも稀なる豪傑だ、お前が斯ういふ婿を持てば本望だといふは立派なものだ、直ぐ嫁めて逢はす、時に婆さん……イヤ婆さんといつて不足の顔をするが、六十を越した亭主を持つて居れば夫につれ婆ア女房、俺が四十でも婆アさんだ、何んでそんな不足の顔色をする』

なほ『オヤ又お叱りでございますか、何も私を婆さんと仰しやいましても急な顔はいたしません』

朝鮮郵船仁川定期出帆

乘客貨物

●名古屋、京濱行　興西丸　九月十六日

●阪神行　鎭江丸　九月六日　定州丸　九月十五日

●天津行　直行

平安丸　毎月一日、十一日、廿一日

毎月六日、十六日、廿六日

●大連直行、鎭南浦經由　毎月十二回、特等二十四回

●上海行　直等十八回特等倍額　金剛山丸　九月廿日

慶安丸、鎭南浦、群山、釜山、經由九月二十四日

●歐州、北米、印度、濠州、北南阿外海外各地行　大阪丸　九月十日

沿岸航路出帆豫定

海州線　隔日出帆　仙津線　毎日出帆　西海線　毎日出帆　大同線　月六回

朝鮮郵船仁川代理店

朝鮮運送株式會社　仁川回漕部

代表電話一四一〇番

人的資源に備へる　產前・產後の衞生

姙娠前期心得

姙娠ゝ待つてゐたものが運びに來て、夫も姑も一家は喜つて賑かな歡笑に包まれる。所が、何んぞはからん、數日後生理日に逢ひ一時の歡喜も石鹼玉の様にしぼんで終ふ。といふ譯にも效果なき一時の歡喜を防止するために、近代醫學は姙娠鑑定法が完成して是によれば見違ふ様な過誤も防止出來ます。

で、姙娠前記の注意は流産です。腰の冷え易い事は避ける。腹部にならぬ様心掛ける。更に力のいる重い物は上げ下しをしない様にする。しかし適度の運動はお産を輕くするに必要です。

それに、流産の原因となる病氣の豫防です。この病氣は流産は勿論、大の姙娠を不能にしたり、輸卵管姙娠の原因です。病氣の起りは暗に姙娠前子宮前部に現れてゐたもの。夫に潜伏してゐたもので姙娠による内面の弛みに乘じて子宮に移動したものです。この病氣は完全に治療出來ますから、豫め必ず檢診するよう特に御注意申します。

姙娠後期心得

この時期は胎動期りです。家庭の切り盛り位にして汽車汽船の長途の旅で無理な動搖は避けます。若しもこゝで、姙娠前記より病氣を持ち越せば、大衆に難産する事は勿論、臨完に眼病が發生したり、それに、姙娠末期に起る病氣で子癇といふのがあります。これは腦天もわれよといふ頭痛、惡心より始まるもので、姙娠中毒症を迎ひ出すに充分な働きを欠いた姙娠中毒症です。其傳ひに腎臓しない内臓が多い程で、病氣は姙娠前期の種に撤減する事がこれを以て見ても急上大事です。

分娩産褥心得

陣痛が始まつたら初産は勿論分娩を重ねる經産婦がいる出血には注射一本で一滴も見ないように出來ますから、所謂者の立會はいつも安全です。こゝで最小限度の陰部剝離面や産道の傷面は普通避けられませんから若し姙娠前後の病氣を其儘放置しておくと、子宮内面よりすつくり胎盤が剝離したり子宮腔、汚濁を期して産褥熱等の危險に心をくばる、子宮、産道傷面の恢復を助ける爲に一週間位は絶對安靜が必要です。病的で腹痛し難い、日數のかゝるのは是非醫師の治療をしなければなりません

新治療法

この病氣を最も判り易く知らせるものはこしけです。安全な道はこの根源を摘除する事より拾けます。

ワセトン球は帝國大學病院婦人科始め各地有名病院使用の高級子宮病で、この病氣治療が素人にも出來、洗滌、服み藥、悪濁が全然必要ございませんから便利です。

その上、可溶性と申しまして子宮内で溶るので安全ですし、有害な部の微生物も發育增殖出來るやう浸み込むお藥で、内部に殘りませんからさつぱりと氣持ちよい感覺が迎へられます。

それに、内部の傷面に收斂、緊きしめ肉を作るヴイタミンAD療法の協力で白帶下、出血、下腹、腰の疼痛、筋の引吊りを解くすの法は早く、更に女性ホルモン療法も施分働いて腰を温め逆上血は引き下げられます。耳鳴り立ち眩はかうしてさつぱりと消えますし、頭が重く苦る屈つた様な逆上も無くなり輕くなつて愉々します。

かうした子宮治療が夕飯のあと暇が出來てから五六分で充分出來るのでございますから働く方にも充分治療出來、經濟的で一日一回普通は二日に一回使用で足りますので、治療費も徹底的に安價です。

▽特價△ワセトン球六球七十錢、十二球一圓二十錢、廿四球二圓三十錢、卅六球三圓四十錢、一四四球病院納品十三圓も素人で使へますからお分けします。

▽お求△は、全國有名藥店、一流デパートに有りますから、必ず類似品と紛れぬよう帝大病院使用「ワセトン球」とお求め下さい。

▽遠一△品切れはその足でカワセ振替いづれでも送料各十五錢加へ總代理店へお申込み下さい。但し代金引換は内地に限り扱ひます。

「無代△女性一生のうち一度は必ず讀むべき「女性の新生理學」一冊代理店へハガキで申込めば無代急送します。

東京市芝區道新町十三番地

總代理店　合名會社　河原商店

振替東京三五二九番　電話三田一六八五・一六八六・一六八七番

待ちもうけたものがお蔭さまで

東京市澁谷原町　柳谷由□

消渠の候となりました、貴店には益々御繁榮の事とお喜び申上げます。私事かねてより年使用致せしワセトン球のお蔭をもつて非常に腰の具合もよく今度去る二月上旬に長男を分娩致しました。もう長い間の子宮後屈のため姙娠子供は斷念ない事と諦めて居りましたが、計らずも男子出生につき一家中の喜びは申上げようもございません就いては産後の豫防の爲ワセトン球使用致したいと存じます故何卒同封致し送りました故至急お送り下さるようお願ひ申上げます。先は取敢ずお禮ひまで

ワセトン球　有名藥店

一家一瓶必備の　健康衞生化粧液！

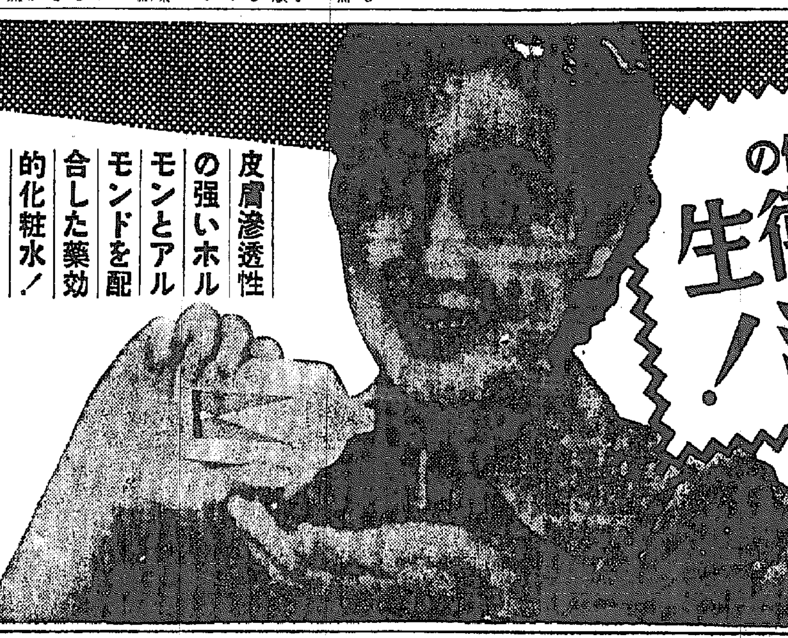

健康生活必需品

皮膚滲透性の強いホルモンとアルモンドを配合した藥効的化粧水！

家庭衞生と健康美容に

藥　理的化粧水として効力の優れたクラブ乳液は今迄の一般の化粧水と全然ちがひ植物アルモンドの果實より抽出した特殊成分を主劑とし之にホルモンを配合した榮養化粧水であります。肌を生々と若返らすとともに、肌理美しく淨化しニキビ、シミを豫防します。又化粧下としては顏や衿の汚れをキレイにとり肌に榮養を與へて粉白粉がよくついて一日中崩れません。又、特殊な藥効がありますからアセモ、タダレを防ぎ、男子のヒゲ剃後の肌の淨化となるばかりでなくカミソリ負けや肌アレを防ぎ肌を健康にします。このやうにクラブ乳液は一瓶で御家庭で健康美容に、皮膚衞生に廣く使へますからぜひお備へ下さい。

ホルモンとヴイタミン配合　藥効的化粧水

クラブ乳液

N-66

兵隊さんに・陰膳供へて

並々ならぬ戰場の御苦勞を深く感謝致します　お蔭様にて今日も亦いつも通り食事を頂けます

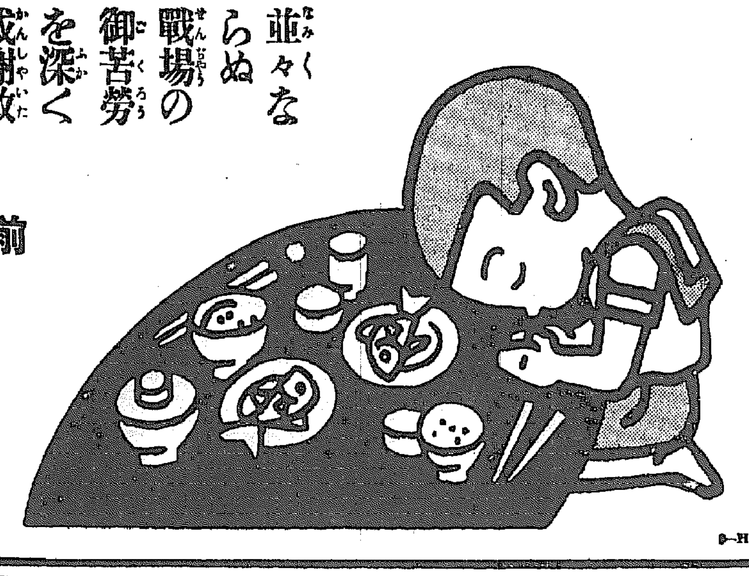

前線・銃後・食慾を守る

味の素 (登録商標)

宮内省御用達　味の素本舗　株式會社鈴木商店

H-9

痔疾　ヘモチナール

鎮痛、止血、萎縮治癒作用を兼備せる最新治療劑

坐藥　軟膏　注射藥

總發賣元　株式會社丸善商店　大阪市東區道修町

製造元　合資會社 [illegible]

大阪商船出帆

鮮滿優秀連絡船

○北鮮門司阪神急行（清津正午發羅津前日發　下關門司毎々日午前）

永興丸　九月九日

慶興丸　九月十四日

咸興丸　九月十九日

北鮮直行　河南丸　清津出帆　九月十七日

清津、雄基、城津、興南、博多、長崎、鹿兒島、基隆、高雄行

大連、内地直行日鮮連絡隔日發

朝鮮、滿洲主要驛ニ於テ船車連絡切符發賣

大連 二十一時 午前 門司 大山 (二十一日早朝 一時) 神戸 早朝

鴨綠丸　九月九日　十二日　十三日

熱河丸　九月十一日　十三日　十四日

うらる丸　九月十三日　十四日　十五日

黑龍丸　九月十四日　十六日　十七日

扶桑丸　九月十六日　十八日　十九日

吉林丸　九月六日　二十日　二十一日

うすりい丸　九月十六日　三十日　三十一日

門司基隆直行

高砂丸　九月八日

高千穗丸　九月十日

門司ヨリ神戸行大型船便多數アリ（案内書進呈）

大阪商船株式會社　京城支店

京城南大門通一丁目二三　電話本局(2)一〇三〇

鮮内代理店・案内所

清津　大阪商船清津出張所　電話二八八一

雄基　國際運輸會社

羅津　北鮮商船組

城津　北鮮商船組

仁川　豐田商船組

釜山　釜山商船組

ジャパンツーリストビューロー案内所　京城三越・京城三中井・平壤三中井・釜山三中井・安東大和橋

北日本汽船出帆

敦賀行（月六回）

氣比丸　はるびん丸

羅津發　一、六の日午後四時

清津發　二、七の日午後四時

敦賀着　四、九の日午前七時

新潟行（月十回）

月山丸　滿洲丸　さいべりや丸

羅津發　六、九、十二、十五、十八、廿一、廿四、廿七、三〇、二日の午後三時

清津發　七、十、十三、十六、十九、廿二、廿五、廿八、一、三日の午後

新潟着　八、十一、十四日の午後四時、九、十二、十五、十八、廿一、廿四、廿七、三〇、三、六日の午前七時

切符發賣所　雄基、羅津、清津

國際運輸各支店

○船車連絡切符は鮮滿各主要驛各地ビューロー案内所で發賣す

（當内地ヘ御旅行ノ際ハ御申込ミナレバ無料呈致シマス）

清津府北星町　北日本汽船會社營業所

黄金座　映畫は日活

四日より六日まで

8.30	3.10	12.00		限りなき前進
8.20	4.50	1.40	10.30	ニュース
8.30	5.00	1.50	10.40	紅薔薇行進曲

入場料三〇錢均一

喜樂館　日活

九月三日—七日—五日間　大人卅錢學生廿錢均一

8.40	6.35	2.40	11.30	11.00	寶・懲・日曜・テーマ・ニュース
6.45	3.15	11.35			露營の灯
7.25	3.55	12.20			[illegible]ブラウン
9.00	5.10	1.35	10.30		製裝と盛遥

入替なし○午前十一時から日曜祭日は午前十時三十分から開場

入替なし半額サービス土曜日は午後八時三十分から

大陸劇場

四日至八日　上映時間表

7.00	2.58	11.00	ニュース
7.20	3.10	11.12	兄とその妹
9.04	4.54	12.56	スタア誕生

京龍館

四日—七日

6.40	2.30		御存じ紫頭巾
7.50	3.45	11.40	ニュース
8.10	4.05	12.00	貧しき者の幸福
9.20	5.10	1.10	前夜の抱擁

(1)新興映畫　(3)新興映畫　(4)松竹映畫 … 三宅邦子

中央館

大毎ニュース

陣太郎笠　雲井龍之介・小夜子代主演

巴里の暗黒街　東和商事映畫提供

劍侠不知火　三城輝子・近衛十四郎主演

六日より九日まで　四日間　階下席十錢均一

毎日晝夜三回興行　第一回一・〇〇　第二回 [illegible]　第三回七・〇〇

朝日座

九月七日より四日間

浪界の寵兒　宮川左近坊

特別出演　木村重成

新作發表　大陸の母　戰友の情　岩山大尉の最後

浪花館　東寶映畫

九月四日より上映

東寶映畫特作　エノケンの魔術師

各社ニュース

東寶時代劇特作　助六かなりし頃　柳家金語樓主演　高尾光子

ハリキリボーイ　古川綠波主演　三益愛子

大學生　三十錢

映畫開始の入場者は割引致します

明治座　松竹キネマ

自四日至十日　上映時間表

		10.00	曉に歸る
7.05	3.16	11.31	ニュース
7.20	3.31	11.46	黒潮
9.14	5.22	1.45	曉に歸る

九月四日より上映時間表（早朝開可）

6.10	1.50		風流浮世床
7.30	3.10	11.00	ニュース
7.40	3.20	11.10	透明人間
8.50	4.30	12.20	ニュース
9.00	4.40	12.30	唄ふ河風

價格政策の困難（下）

注目の農産物價統制

（一）わが國の農業はその過小農的經營から、眞の意味の商品生産者ではなく、生産物の大きな部分が自家消費に充てゝゐる

殊に 最近は應召または徴用等で勞働力を吸入し、村には婦人、子供、老人しか殘らず日本農業の副業的經營に拍車をかける傾向にある ここに更に農産物價格に對して低物價政策を強行すれば『頭のあはぬ農業』を招いて一層促進するやうな結果になる

（二）東京や大阪の青物市場へ殺到して來る西瓜の山でも眺めてをれば、農業は如何にも一大商業のやうに思はれるが、生産の實體からいへば五反百姓の極く少量の生産物の集積であり茲に價格操作の

決定 的た困難性が潜んでゐる、たとへての話が小麥の價格を抑制すれば瓜に逃げ、瓜を抑へれば茄子を作るといふ譯である、それならば全農産物について同時に價格を公定せよといふことになるのだらうが、種類、品質、規格を考へただけでもそんなことは不可能だ、農林當局は戰時必需農産物以外のものには、肥料の割當をやらないやうにして、價格政策と増産計畫を併進せしめようといふ肚らしいが、メロンが暴騰すればつい米に割當てられた肥料がそつちに廻されるのは當然の話で、まさか經濟警察で施肥の實地檢證も出來まい

（三）殊に増産計畫の圓滿遂行と價格抑制の關係が一番厄介な問題である

一體 日本の農業は資本主義化の立遅れから、その農産物も工業生産品と比較して、生産費の不均等が甚しい、米についても見ても米穀統制法で『標準的收穫、標準規模、中位にして而も中庸なる生産費を得るに不適當なる事情なきもの』のみを選りすぐつて調査しても、最低十五圓から最高四十三圓といふ開きがあるのだから實際に當つて全國的な調査をやつたら、どんな結果となるか想像に餘りある、從つてもし限界生産費で農産物の價格を公定するのでなければ、増産計畫達成には[illegible]ことになり、されはといつて中庸生産費で價格を

釘付 にすれば、前述の如き最近の農業副業化傾向から、生産の減退を來す危險が非常に多い 現に前内閣の經濟閣僚會議で内地小麥の十五年度増産目標を千二百萬石（本年度増産計畫千百萬石）と決定したが、農林省の技術者連中に『現在の小麥市價で價格を公定すれば、十三圓の市價は小麥生産費のベルク・ライン（中央値）にほゞ相應するから、これ

以上 増産達成は困難だ』と確言してゐる『市價公定』と稱せられる小麥においてさへ既にかうした數々の反對條件を克服して、農林當局が如何にして低物價政策に順應するか着目すべきものがある（終り）

朝取取引員 五 昭和證券 京城明治町 電代表本二一六

官民協議會開き 半島海運統制大綱審議

愈よ劃期的統制段階へ

半島の船舶需給調整機關に運賃、傭船料の統制を基幹とする内地の戰時海運統制施策は愈よ近く全面的に實施の段階に入るが、かねて内地海運統制に相呼應して半島海運の戰時統制を企圖してゐた總督府遞信局でも統制に關する諸般の準備を進め、原案の作成を急いでゐたが、大體成案を得たので近く總督府關係、民間主要船舶業者を網羅する官民協議會を開催、戰時に對應する半島海運統制の大綱を審議決定、特に半島海事行政の獨自性を強調堅持しつゝ一面内地遞信省と緊密なる連絡協調を保持しながら諸般の統制施策を進めることになつた

而して統制方式については凡て内地の統制方式に準據するとは勿論であるが、只右の如く半島海運の獨自的な使命は飽くまで強調これを堅持する答である、尚目下遞信當局の統制立案として傳へられてゐるところに依ると大體總督府指導のもとに鮮内主要船舶業者を打つて一丸とした船主統制委員會（假稱）の如き統制に關する中樞機關を設定すると共に下部組織として近海航路、沿岸航路、經營者その他三部門に業態別の統制組合を結成せしめ當面の諸要請に應ずることになつてゐる、斯て半島海運も東亞一體經濟建設に課された重要任務を遂行すべく所要の體制を急速に整備し劃期的な統制段階に突入することになる筈である

漁運界に於る基調好轉は事實

朝鮮への影響は相當期間後

歐洲の動亂とわが國の海運界の問題につき、朝鮮郵船では次の如く語る

海洋運は當然繁忙を呈し特に東洋、南洋、印度、近東方面への英國、佛蘭西等商船は大部分引揚げられ、戰時輸送に就くものと見るべきだらう、このことだけを見てもわが國の海運界には大きな活躍の餘地を與へられたことゝなりう、現在我國としては外船のチャターは年初には六十萬トンに達してゐたものの大體三分の一位に減じてゐるわが海運界としては九月一日より自治統制より更に強力な統制の實行に入ることゝなるので無條件に黄金時代が來ると考へるのは當らない、而し基調の好轉は否定出來ない、從つて近海々運、朝鮮關係への波及といふのは相當期間後となろう

東京の爲替銀行 五日臨時休業

歐洲の戰時狀勢の爲五日東京爲替組合銀行では横濱正金銀行の要請に應じて臨時休業に決定した、四日英米市場はロンドンは臨休、アメリカは勞働祭で同樣休業した

倫敦金塊暴騰 日銀買上据置か

歐洲動亂でロンドンの金塊は強調であり四日入電は八磅丁即ち百六十シリングとなり邦貨換算十六圓五、六十錢に急騰した、前場の買上値段との間に一圓二圓餘の開きを生じたけれども戰爭關係である ためこれに追隨するか否かと問題とされてゐる、前日銀、鮮銀の買上値は据置くのでないかと見られる

東西生糸市場 亦も立會不能

横濱、神戸の兩市場は今朝寄付は無事立會つたが買物のみにて賣物なく遂に二節より立會不能に陷つた

鮮産タングステン 移出許可制採用か

鮮産タングステンは歐洲動亂勃發を導火線として品不足品薄狀態となり一パーセント九十圓乃至百二十圓と區々ながら高値の取引が行はれてゐるが、關係當局としてはタングステンの需給を時局關係の必需品に優先的に振り向ける必要を痛感し

一、タングステンの移出に許可制を採用するか

二、朝鮮重石協議會を強化し協議會として適當な配分をなすか

目下研究中である、業者としては移出許可制實施を希望し業者間の自制による配給は困難視してゐる

過當投機の抑制

商工省對策を考慮中

【東京電話】ヨーロッパ大戰勃發の報を入れて株式市場は猛烈な騰勢を出し取引高も異常に増大しつゝあり右に關し商工省は物價對策と過當投機抑制の見地より各種對策を考慮中であるが、目下の所株式市場の特殊性に鑑み國家權力の發動はなるべく差し控へ業者及び國民一般の自制自戒と自治的統制を要望は相當效果を收めてゐるので、これに多大の期待をかけてをりこの點について四日午後東株首腦部を招致業者の對策を聽取種々協議をなした し成行を嚴重監視する方針をとつてゐる、而して商工省は最惡の場合における可能的方針として

一、賣買數量の制限

二、値幅の制限

三、一部乃至全銘柄に對する立會の中止

四、賣買證據金の大幅引上

以上四つの方策を考へてゐるが過去の經驗に鑑みて證據金引上政策

一千萬圓か 旱害による財務歳入減

本年の旱害による本府財務局の減收は地税、酒税、第三種所得税、租税の減少、栗の輸入關税免除等を通じて凡そ一千萬圓に達する模樣である

京仁間工業用施設

三ケ年二百八十萬圓で着手

京畿道では從來京仁間における各種工場の増加膨脹しつゝあるに鑑み、これが對策の重要施設たる工業用水の施設に關し本府當局に認可申請中のところこの程認可されるものの多年の懸案が完成することになつた

即ち右計畫は本年度より三ケ年の繼續事業總費二百八十萬圓に達し、これが漢江よりの水取口を纛島津附近に現在の仁川水道取入口とは別個に設置されるもので來る十二日午前十一時半よりこれが起工式が行はれる

肥料配給統制打合會 十八、九の兩日本府にて

本府農林局では來る十八、九の兩日午前八時より本府第二會議室において肥料配給統制打合會を開催するが打合事項及注意事項左の如し

打合事項

（一）旱害による持越肥料の數量にその處分方法に關する件

（二）十五年春肥の需給並配合肥料、單肥別數量及配合肥料の配合率決定に關する件

（三）昭和十四年肥料年度精要肥料の道別需給數量決定に關する件

（四）朝鮮地方肥料配給統制組合の過燐酸石灰化成肥に配合肥料の配給方法に關する件

（五）朝鮮肥料販賣價格取締規則による肥料の種別及び販賣價格指定に關する件

注意事項

配合肥料率決定に關しては次の事項留意のこと

一、肥料不足[illegible]なる現狀に鑑み原料は可成濃厚なるものを使用し配合肥料の品數を極力減少すること

なほ配合原料中の硫安及び過燐酸石灰を減じこれを相當硫燐安を以て代用することを得

二、目下有機質肥料缺乏せる折柄なるを以て可成これが使用を制限すると共に不[illegible]のものは最寄産の 安品を使用すること

ス・フ、綿絲など 九月度割當決まる

九月度ス・フ、綿糸、及び十月度毛糸の朝鮮に對する割當は次の如く決定したが、これを前月に比較すれば綿糸は二コリ、ス・フは六十九萬四千封度の夫々減少にして綿製品は三十三コリ、ス・フ糸は七・五コリ、毛糸は三千封度の夫々增割當を見てをり人絹糸の割當は未解決である、即ち左の如し（括弧内は前月の割當）

▲九月度ス・フ綿糸、ス・フ糸、十月度毛糸割當

一、綿糸、漁網、ガーゼ用八梱（一〇梱）

二、混紡糸、導火線用五八梱（五八梱）

三、綿製品、帆布、シート、ベルト地、自動車タイヤ、濾布、綜絖、紋紙綿糸、輸糸八二七梱（七九四梱）

四、ス・フ 三〇〇、〇〇〇封度（九九四、〇〇〇）

五、ス・フ糸、一般ス・フ糸毛紡式ス・フ糸一〇七・五梱（一〇〇）

六、毛糸、漢大小毛糸、手編毛糸紡毛三〇、〇〇〇封度（二七、〇〇〇）

砂金鑛積極開發

産金振興で試錐融通

旱害對策の一つとして産金增産の一石二鳥の効果を狙つてさきに關係當局者間に決定を見た砂金鑛區の積極的開發助成方針については、かねて總督府においてその具體案を研究中であつたが、日本産金振興としてはこれに順應して側面よりこれを助成することとなり

一、一砂金鑛區に三十本乃至五十本のボーリングを行はしめる

二、右ボーリング一本に對し直間援資として二十五圓の資金を融通する

ことになつた、而して仁川の永宗島、砂金鑛區に對しては既に資金を融通濟みであるが期待されてゐる

朝鮮農會の地主懇談會

朝鮮農會では來る十五日南鮮旱害道における主要地主百名を京城に招致し地主懇談會を開催、旱害對策につき地主の自發的協力を促すことに決定した

金山開發の探鑛融資は四件決定

朝鮮金山開發では委託探鑛に際し鑛資金の融通に對し百件以上の申込を受けこれが調査整理に忙殺されてゐるが、現在既に融資決定せるものは四件で目下總督府に認可申請中であるが認可ある次第現金貸付を行ふ答

鮮銀行券發行高週報（自八月二十七日至九月二日）

銀行券總發行平均高 [illegible]
内制限外發行高 [illegible]
正貨準備發行平均高 [illegible]
保證準備發行平均高 [illegible]
週末銀行券發行高 [illegible]

油肥販賣好況 八月末現在調査

油肥聯の八月末日現在の油肥販賣状況は次の如く漁獲の好調、賣品増加によつて好轉を示し、價格も油五圓十五錢、粕五圓卅錢と強調であつた、時に歐洲大戰の影響で粕は現在五十錢方上昇の氣配にあり、なほ前途[illegible]の狀況である

▲粕八月中賣約、直賣一一二、五〇〇俵[illegible]四月以降累計二五二、七二二、[illegible]

▲油八月卅一日迄賣約六八六、〇〇〇罐四月以降累計[illegible]罐

海苔販賣會社 愈よ本決りか

朝鮮海苔販賣會社の創設に就ては南鮮四道當局の報告が出揃つたが意見一致を見ない點があるので本府水産課では五日鮮商局長宛に全南を始めとする關係四道の産業部長その他を招聘協議することがあつたが、大體今回の會合で決定される答である

南鮮の砂金鑛開發打合

愈よ來る六、七、八の三日間

産金政策に基く砂金開發と[illegible]對策を結び實行に移すべく本府産金課では南鮮旱害道における砂金鑛開發打合會を開催する方針で準備を進めてゐたが、愈よ來る六、七、八の三日間本府第二及び第三會議室に南鮮主要砂金鑛山の所長、技術擔當者等百三十四名を招致して會議を開き砂金の開發方針並びに産金計畫を聽取すると共に開發に要する工夫の使用につき個別的協議を進めることに決定し、夫々招請状の發送を終了した、而して南鮮産金地帶に於ける稼行見込み稀薄なるものに對しては今回招集しなかつたがこれは別個に處理する方針である

日本産金振興 十六日定時總會

日本産金振興會社では來る十六日東京本社に於て第二回定時總會を開催、年四分配當（個人株主のみ）を附議することゝなつた同社は創立以來今期まで年千萬圓の補助を受けてゐたが來期よりは補助を受けずとも四分配當は可能である、尚同總會出席の爲め六日、草間社長石總會出席の爲め六日、附部支社長は十三日頃京城發東上の豫定

錦江水力開發 朝鮮電力着手か

南鮮電氣の錦江電源調査はすでに遞信局において完了し水力資源の乏しい南鮮方面に於いて早急にこれが開發をなす必要あり殊に朝鮮協力では最近の株式暴騰、入手難の今日においては特にこの感を深うしてゐる際であり、同社としてはこの錦江水力開發計畫に對しては非常な關心を拂つてゐる、なほ發電能力は四萬キロ内外だといはれてゐる

漢銀臨時總會

漢銀では五日午前十時より臨時株主總會を開催

一、前山面に新前山に支店設置の件

二、江華島に支店設置の件

三、右に伴ふ定款變更の件

を附議何れも原案通り可決した、前山面に新前山南支店は豫定通り九月十七日引渡ぎ開業の豫定で、江華島支店は目下店舗を物色中である

協同海運會社 四日發起人總會

鰯油肥の補助運送を目的とする協同海運株式會社（資本金百萬圓第一回拂込七十萬圓）の發起人總會は四日京城ホテルで開催、株の割當その他設立に關する諸般の手續を完了した、同社の事業計畫は東海岸鰯油肥の積取を目的とし百五十トン一二百トンの木造船又は木造補助帆船十五隻乃至廿隻を新造買收し、鰯粕五十萬噸内外の輸送計畫である、株の割當及び重役は次の如く決定した

一、株數二萬株一株五十圓第一回拂込卅五圓

一、主なる株主▲一、〇〇〇株宮本明雄（咸北）一、〇〇〇株太田盛三（咸鏡）▲五、一〇〇株本田米市（江原）▲二、〇〇〇株高井春五郎（朝郵）▲一、五〇〇株三好孝（鰯油）▲八、一〇〇株松野三平（油肥聯）

一、取締役松野三平（社長）本田米市（專務）三好孝、中島光之助、天野菲治、高井春五郎、大場喜平、宮本照雄

一、監査役上山正樹、太田盛三、粕谷春之助、加藤謙五郎、三木源吾

西鐵八月運輸收入

西鮮中央鐵道の八月中における客貨運輸收入狀況は無煙炭の貨物需要激増に因る異常なる輸送增加と局鐵の輸送力調整支援に相俟つて激増を示し貨物收入三萬九千六百七十四圓、旅客收入一萬四十三圓、合計四萬九千七百十七圓餘に達し一日平均當り收入五十五圓台を示してゐる、主要驛發地先は鎭南浦一萬五千五百三十四噸、舩橋里七千二十六噸、滿浦五千二百噸、勝湖里二千五百八噸、寺洞一千二百六十六噸等である

東西株式市場 後場立會延刻

東京大阪株式市場は前場大商盛のため後場立會を一時三十分より立會を延刻された

株式

藏相の警告に 一轉崩落す 後場再び反撥

前場 前日は寄附一本に主力株から大上放れを演じあとは利喰に一齊押しを受け揉み合つたが今朝は青木藏相の株式界への警告に新規買ひと高値圍みの投物續出に新東は一六三圓丁と六圓一安大新[illegible]新東は一二圓安[illegible]

後場 五圓丁と一圓九安と一齊奔落して寄附あと鈴船を初め[illegible]安を演じたる事とて新東は一圓三と引張んだが他は賣方の利喰急ぎに比較的にも崩れず引返し步調に轉じたが買方も一應警戒だから押目は買はんの氣配ある事とて結局新東は一圓九方新鐘六圓方反撥を演じたが戻り待ちの賣物もあり新東一六五圓丁大新九〇圓五新鐘一〇八圓丁と[illegible]

警告に崩る

一〇圓五滿業八二圓丁朝新三四圓と確りに前場引

後場 前場引附反撥步調に轉じたが後場は朝新三四圓五と四高新鐘一一七圓八と六圓四高大新九二圓丁と二圓高新東一六八圓四と三圓高滿業八二圓六と六高に寄附獨空連のバタ寄せを入れて強調に推移した

歐洲大戰勃發により株式界は物凄い勢狂振りで諸株狂騰を演じたのであるが今朝は青木藏相の警告に驚いて一齊奔落とあつて市場は混亂の一歩手前におかれてゐる狀態

朝取の大商内 開所以來の記錄

歐洲大戰勃發による株式市場は第一次世界大戰暴騰時以來の活況を呈したが東京取引所のみでも當日前場のみの出來高に百六十萬株の多きに達し朝鮮取引所でも同日前場のみの出來高は十三萬株に達し開所以來の新記錄を示した

明治町覺書

足を地につけろ浮つ調子になるなど警告してをいたが今朝の相場はとうだ藏相の一言に脆りにも脆い崩れかただ▲現に角保りに浮かれ過ぎてゐたからなんだこゝで熱を冷まされて結局株式界は幸せなんだと知れ▲米國は中立を宣明したら一寸立法を日本へも適用したら一寸困るがそれさへなければ日本の貿易は面白くない近東諸國から南洋印度は日本の貿易圏に入るかより大きな顧客は米國だ米國が大戰に參加せず聯邦景氣を出したら日本の生糸は全面的に好影響を受けるし▲他の輸出も大いに活況を呈することだろうところ日米間の國交好轉も期待されるんだ▲兎に角日本の貿易には大戰は確かに好影響を齎らすことに間違ひない然し第一次歐洲大戰當時とは洋の東西に大規模な戰爭が行はれてゐる事が第一大きな相違であり▲日滿支經濟ブロック建設の革新期に當面してゐる新事態に即應するために根本的に整備されねばならぬのだ▲現狀維持的觀念から歐洲大戰景氣を過大評價したり投機に走る事は慎しまねばならぬのだ▲國内革新財政經濟の根本的編成替それが今の政府に要求するものだ之が實現の第一歩を踏み出したときに如何に處すべきかインフレが歐洲大戰に便乘揚騰したときに當り冷靜一番熟慮を要するんだ▲歐洲大戰によつて興亞建設は一段と速度を早めるし蔣介石は支柱を失つて自滅する之は日本の天佑でもある然し東亞新秩序建設が平和裡に進められる段階に到達したらそこに産業革命が起るそれは東亞獨自の一大計畫經濟の實踐なんだ▲その時證券市場はどうなるかを今のうちに考へておけ

であつた何分大戰來るの大ニュースに事變下における日本經濟の動向などすつかり打ち忘れ昨日まではピク〳〵であつた革新論など鳴をひそめ暇もなく沸き立つたのであるそれだけに藏相から一言警告を喰つてみると支へる力などあらう筈もなく一たまりもなく崩れた譯であつた現狀維持派の陣營のもろさをこゝにはつきり暴露したに過ぎないさて當所の如きは昨日の相場寄附を高値として十一圓方の棒下げであるが戰火擴大とみてゐるし米國の中立による日本貿易の好影響を見越してゐるのでこの渉突込んで行けない賣方も大いに警戒してる

米期

積極手口なく 再び持合ふ 籾は後場小戻す

前場 前日強調を呈したるも今朝は株式安がた〻買氣衰へ當中不申先は二十七圓八十九錢と保合へて寄附三節八十一錢と下放れたがあとは再び引戻し八十七錢から八十六錢と小甘き成行に前場引

後場 前場持合のあと後場は當八圓二十三錢中不申先は七圓八十八錢と七錢高に寄附き手的き持合の模樣であつた

籾 前日は九十錢と奔騰したが今朝は現米の保合を移めて當中不申先は十圓八十九錢から九錢と一錢安に寄附あと八十九錢から九錢と保合つたが八十五錢と甘崩れて前場引

籾 正米の確りを眺めて當中不申ながら先は十圓八十八錢と三錢高に寄附確りを呈した

商内は閑散

定期の先限は籾も正米も限月が新穀の出盛期に直面してゐるのと値頃が最高價格に比較するともう殘何も上げ餘地がないので買方の強氣側に於ても買錢されてゐるが一方强氣側に於ても本年の作柄成績から見て新穀が收穫されても最高價格以下に賣り出して來るかと疑問である所から賣進む者ん少なく從つて取引は自然閑散に陷らるを得ない狀態である

るから無闇にも崩れないと思はれるが一寸ヒビ入つたことは爭へない然しこの相場はこのまゝずるずると下に持つて行く相場ではない藏相の一言によつて冷水をかけられたことが却つて相場の基調にタがを締めたやうなものだとみてよい今後もこの政府の警告は相場の如何によつて繰かへされることとなるのであるからこの點は大いに警戒を要するとみてよい

前日仁川の小賣業者は原料の籾や正米が手に這入らないことから大挙して仁川署を訪問し窮地にある米をなんとかして手放す方法を講じて貰ひたいと陳情したとか▲成程現在仁川における在庫米を綜合して見ると消費筋や大きな精米所の精米が主で浮動米は一つもなく其所へ産地からは頭にしたくも賣物がないと來てゐるのだから小賣業者が悲鳴をあげるのは無理もないと同時にその結果は消費者に及ぼして來る惧れがあるので當局においてもこの際配給の圓滑化に乘出す必要がある▲配給の圓滑と云へば現物の出來値と清算相場の方を比較して見ると清算相場の方が未だ六七十錢以上も割安にあるので産地の米を吸收する動きは一つもしてないのだから各集散地が段々米に涸渇が生じて來るのも當然であらう▲籾は一時見越し賣りで安かつたが前日來は割安と見る買物が現れ十圓九十錢まで引締つたそして賣方側では新米が出來ても最高價格より安くなることは絶對にないと見る向が多い

株式 朝取短期（五日）

銘柄		寄付	大引	高値	安値
朝取	前	[illegible]	[illegible]	[illegible]	[illegible]
朝取	後	[illegible]	[illegible]	[illegible]	[illegible]
同新	前	[illegible]	[illegible]	[illegible]	[illegible]
同新	後	[illegible]	[illegible]	[illegible]	[illegible]
大新	前	[illegible]	[illegible]	[illegible]	[illegible]
大新	後	[illegible]	[illegible]	[illegible]	[illegible]
東新	前	[illegible]	[illegible]	[illegible]	[illegible]
東新	後	[illegible]	[illegible]	[illegible]	[illegible]
滿業	前	[illegible]	[illegible]	[illegible]	[illegible]
滿業	後	[illegible]	[illegible]	[illegible]	[illegible]
同新	前	[illegible]	[illegible]	[illegible]	[illegible]
同新	後	[illegible]	[illegible]	[illegible]	[illegible]
鐘紡	前	[illegible]	[illegible]	[illegible]	[illegible]
鐘紡	後	[illegible]	[illegible]	[illegible]	[illegible]
同新	前	[illegible]	[illegible]	[illegible]	[illegible]
同新	後	[illegible]	[illegible]	[illegible]	[illegible]
日立	前	[illegible]	[illegible]	[illegible]	[illegible]
日立	後	[illegible]	[illegible]	[illegible]	[illegible]
拓殖	前	[illegible]	[illegible]	[illegible]	[illegible]
拓殖	後	[illegible]	[illegible]	[illegible]	[illegible]
北紙	前	[illegible]	[illegible]	[illegible]	[illegible]
北紙	後	[illegible]	[illegible]	[illegible]	[illegible]
製鐵	前	[illegible]	[illegible]	[illegible]	[illegible]
製鐵	後	[illegible]	[illegible]	[illegible]	[illegible]
朝石	前	[illegible]	[illegible]	[illegible]	[illegible]
朝石	後	[illegible]	[illegible]	[illegible]	[illegible]
日魯	前	[illegible]	[illegible]	[illegible]	[illegible]
日魯	後	[illegible]	[illegible]	[illegible]	[illegible]

朝取算定と日歩

銘柄	算定	日歩	代引
朝取	[illegible]	[illegible]	[illegible]
同新	[illegible]	[illegible]	[illegible]
大新	[illegible]	[illegible]	[illegible]
東新	[illegible]	[illegible]	[illegible]
鐘紡	[illegible]	[illegible]	[illegible]
同新	[illegible]	[illegible]	[illegible]
拓新	[illegible]	[illegible]	[illegible]
滿業	[illegible]	[illegible]	[illegible]
朝石	[illegible]	[illegible]	[illegible]

朝取期短建玉表

銘柄	賣方	買方	建玉高
朝取	[illegible]	[illegible]	[illegible]
同新	[illegible]	[illegible]	[illegible]

大株長期

銘柄	前寄	前引	後寄	後引
大新	[illegible]	[illegible]	[illegible]	[illegible]
東新	[illegible]	[illegible]	[illegible]	[illegible]
鐘新	[illegible]	[illegible]	[illegible]	[illegible]
同新	[illegible]	[illegible]	[illegible]	[illegible]
滿業	[illegible]	[illegible]	[illegible]	[illegible]

大株短期

銘柄		寄付	大引	高値	安値
東株		[illegible]	[illegible]	[illegible]	[illegible]
東新		[illegible]	[illegible]	[illegible]	[illegible]
鐘紡		[illegible]	[illegible]	[illegible]	[illegible]
同新		[illegible]	[illegible]	[illegible]	[illegible]
大株		[illegible]	[illegible]	[illegible]	[illegible]
大新		[illegible]	[illegible]	[illegible]	[illegible]
滿業		[illegible]	[illegible]	[illegible]	[illegible]
郵船		[illegible]	[illegible]	[illegible]	[illegible]
同新		[illegible]	[illegible]	[illegible]	[illegible]
大新	前	[illegible]	[illegible]	[illegible]	[illegible]
鐘紡	前	[illegible]	[illegible]	[illegible]	[illegible]
同新	前	[illegible]	[illegible]	[illegible]	[illegible]
滿業	前	[illegible]	[illegible]	[illegible]	[illegible]
東新	前	[illegible]	[illegible]	[illegible]	[illegible]
日鑛	前	[illegible]	[illegible]	[illegible]	[illegible]
曹達	前	[illegible]	[illegible]	[illegible]	[illegible]
帝人	前	[illegible]	[illegible]	[illegible]	[illegible]
郵船	前	[illegible]	[illegible]	[illegible]	[illegible]
鋼管	前	[illegible]	[illegible]	[illegible]	[illegible]
日魯	前	[illegible]	[illegible]	[illegible]	[illegible]
ラサ	前	[illegible]	[illegible]	[illegible]	[illegible]
エラ	前	[illegible]	[illegible]	[illegible]	[illegible]

大株短期喰合

銘柄	賣	買	取組高
東新	[illegible]	[illegible]	[illegible]

東株長期

銘柄	前寄	前引	後寄	後引
大新	[illegible]	[illegible]	[illegible]	[illegible]
鐘紡	[illegible]	[illegible]	[illegible]	[illegible]
同新	[illegible]	[illegible]	[illegible]	[illegible]
東新	[illegible]	[illegible]	[illegible]	[illegible]
三菱	[illegible]	[illegible]	[illegible]	[illegible]

東株短期

銘柄	寄付	大引	高値	安値
東新	[illegible]	[illegible]	[illegible]	[illegible]
鐘紡	[illegible]	[illegible]	[illegible]	[illegible]
同新	[illegible]	[illegible]	[illegible]	[illegible]
ラサ	[illegible]	[illegible]	[illegible]	[illegible]
小倉	[illegible]	[illegible]	[illegible]	[illegible]
塩業	[illegible]	[illegible]	[illegible]	[illegible]

東京短期喰合

銘柄	賣	買	取組高
新東	[illegible]	[illegible]	[illegible]
滿業	[illegible]	[illegible]	[illegible]

東京現株

銘柄	値
鋼管	[illegible]
王子紙	[illegible]
郵船	[illegible]
東窒	[illegible]
東株	[illegible]
同新	[illegible]
日石	[illegible]
群電	[illegible]
同新	[illegible]
東拓	[illegible]
滿新	[illegible]
南鐵	[illegible]
富士紡	[illegible]

朝米（五日）朝取仁川

	當限	中限	先限
前場（一）	[illegible]	[illegible]	[illegible]
（二）	[illegible]	[illegible]	[illegible]
（三）	[illegible]	[illegible]	[illegible]

仁川期籾（百斤）

	當限	中限	先限
前場（一）	[illegible]	[illegible]	[illegible]
（二）	[illegible]	[illegible]	[illegible]
（三）	[illegible]	[illegible]	[illegible]
（四）	[illegible]	[illegible]	[illegible]
（五）	[illegible]	[illegible]	[illegible]
後場（一）	[illegible]	[illegible]	[illegible]
（二）	[illegible]	[illegible]	[illegible]
（三）	[illegible]	[illegible]	[illegible]
出來高	[illegible]	[illegible]	[illegible]
取組高	[illegible]	[illegible]	[illegible]
最入値段	[illegible]	[illegible]	[illegible]

大阪期米

	當限	中限	先限
前場（一）	[illegible]	[illegible]	[illegible]
（二）	[illegible]	[illegible]	[illegible]
（三）	[illegible]	[illegible]	[illegible]
（四）	[illegible]	[illegible]	[illegible]
（五）	[illegible]	[illegible]	[illegible]
後場（一）	[illegible]	[illegible]	[illegible]
（二）	[illegible]	[illegible]	[illegible]
（三）	[illegible]	[illegible]	[illegible]

各地期米

	寄	引
大阪期米喰合 賣方 買方 取組高	[illegible]	[illegible]
▲引締値配	[illegible]	[illegible]

商品（五日）

銘柄		寄	引
△大阪綿布	前場 當限	[illegible]	[illegible]
	先限	[illegible]	[illegible]
△横濱生糸	前場 當限	[illegible]	[illegible]
	先限	[illegible]	[illegible]
	後場 當限	[illegible]	[illegible]
	先限	[illegible]	[illegible]
▲現物標準價格		[illegible]	[illegible]
△大阪棉花	前場 當限	[illegible]	[illegible]
	先限	[illegible]	[illegible]
	後場 當限	[illegible]	[illegible]
	先限	[illegible]	[illegible]
△大阪人絹	前場 當限	[illegible]	[illegible]
	先限	[illegible]	[illegible]
	後場 當限	[illegible]	[illegible]
	先限	[illegible]	[illegible]
△東京人絹	前場 當限	[illegible]	[illegible]
	先限	[illegible]	[illegible]
	後場 當限	[illegible]	[illegible]
	先限	[illegible]	[illegible]
△福井人絹	前場 當限	[illegible]	[illegible]
	先限	[illegible]	[illegible]
	後場 當限	[illegible]	[illegible]
	先限	[illegible]	[illegible]
△大阪砂糖	前場 當限	[illegible]	[illegible]
	先限	[illegible]	[illegible]
	後場 當限	[illegible]	[illegible]
	先限	[illegible]	[illegible]

外電（五日）

銘柄	値
倫敦銀塊	[illegible]
倫敦金塊	[illegible]
米棉	[illegible]
印棉	[illegible]
スチール株	[illegible]
アナコンダ株	[illegible]
英米爲替	[illegible]
日米爲替	[illegible]

金融（五日）

項目	値
東京コール 翌日物	〇七〇〇
無條件	〇七二五
普通	〇七〇〇

日銀帳尻（四日）

項目	値
發行高	[illegible]
正貨準備	[illegible]
預金高	[illegible]
貸出高	[illegible]

鮮銀帳尻（四日）

項目	値
發行高	[illegible]
正貨準備	[illegible]
保證準備	[illegible]
鮮銀四日	[illegible]
爲替五日	[illegible]

各地正米市況

銘柄	値	銘柄	値
玄米 多獅 三等	[illegible]	銀坊主 三等	[illegible]
穀良都	[illegible]	陸羽	[illegible]
白米丸仁一等	[illegible]	赤神力五等	[illegible]
新朝	[illegible]		
多摩	[illegible]	銀坊主	[illegible]
穀良都	[illegible]	赤神力	[illegible]
陸羽	[illegible]		
大豆	[illegible]		
仁川三等	[illegible]	忠州三等	[illegible]
海州三等	[illegible]	金汗三等	[illegible]
南浦三等	[illegible]	鎭原三等	[illegible]
水原四等	[illegible]	天安四等	[illegible]
小麥 海州三等	[illegible]	沙里院三等	[illegible]
釜山（四等）	[illegible]		
大邱（四等）	[illegible]		
群山（四等）	[illegible]		

京城綿布仲値

銘柄	値	銘柄	値
三鷹	[illegible]	改良九龍	[illegible]
長野	[illegible]	金剛	[illegible]
九榮	[illegible]	菱花	[illegible]
世界	[illegible]	飛島	[illegible]
双人	[illegible]	寶	[illegible]
改良	[illegible]	東方朔	[illegible]
オ改	[illegible]	三友	[illegible]
公會	[illegible]	金九	[illegible]
五枚朱子	[illegible]	四經	[illegible]
金明	[illegible]	九頭	[illegible]
國光	[illegible]	太極	[illegible]
不老	[illegible]	三神山	[illegible]
天桃	[illegible]	山蔘	[illegible]

一般商品市況

銘柄	寄値	引値
◎阪神綿油	[illegible]	[illegible]
阪神FOBドラム詰入（百斤）	[illegible]	[illegible]
同 裸値段（百斤）	[illegible]	[illegible]
◎北海木蝋入	[illegible]	[illegible]
◎紐育棉花 當限	[illegible]	[illegible]
◎大連特産		
▲大豆 現物	七、六七	七、七六
當限	七、六二	七、七三
先限	[illegible]	[illegible]
▲豆油 現物	一六、一〇	一六、一〇
當限	[illegible]	[illegible]
先物	一五、〇〇	一六、二五
▲豆粕 現物	三、二〇〇	三、二五〇
當限	三、一四〇	三、二四〇
先限	[illegible]	[illegible]
▲シカゴ小麥 九月限	[illegible]	[illegible]
十二月限	[illegible]	[illegible]
五月限	[illegible]	[illegible]

京日卸賣物價

品名	値
◎紗金 細金（市中賣値）	[illegible]
白金（市中賣値）	[illegible]
純銀 市價	[illegible]
◎食料品（京城主要商店調）	
朝鮮栗（百斤）	[illegible]
精糖	[illegible]
麥粉	[illegible]
澱粉北海道物	[illegible]
朝鮮改良鹽	[illegible]
◎燃料品	
無煙炭中塊	[illegible]
鮮內有煙炭切込	[illegible]
煉炭二ツ穴	[illegible]
石油鷹印	[illegible]
◎建築材料	
內材 杉	[illegible]
杉松 赤松	[illegible]
◎雜貨	
小野田セメント（袋）	[illegible]
大豆安東物（一枚）	[illegible]
硫安明昭物（十貫）	[illegible]
過燐酸石灰内地物（十貫）	[illegible]
鰯搾粕	[illegible]
◎金物	
丸鐵二分（百斤建）	[illegible]
同 六分（十貫）	[illegible]
同 八分（十貫）	[illegible]
鋼板三×六一番	[illegible]
同 四×八一番	[illegible]
同 五×十一番	[illegible]
ブリキ八番二厘	[illegible]
平板オタノク印	[illegible]
平板二十九番六尺	[illegible]
丸釘二吋	[illegible]
針金八番	[illegible]
小浪板六尺一枚	[illegible]
◎植物製油	
ヒマシ油（百斤）	[illegible]
白絞油（一罐）	[illegible]
亞麻仁油（一罐入一箱）	[illegible]

本日ノ動キ（正午現在） 京城府明治町二丁目 大原證券會社 代表電話本局五一三三

現物部 短期部 東證券 金融

三和株式現物店 京城府明治町一丁目

株式担保一般貸出便宜取扱 朝鮮證券金融株式會社 朝鮮取引所內・電本三一八一

株 堅實を誇り親切をモットーとする 三田原取引店 京城府黃金町 代表電話本局②五一七〇番

朝鮮取引所米穀部取引員 ○桑野健治商店 電話長三九番・六三九番

京城府明治町 源山本源作商店

新田義民商店 電話220・2170

株式 期米 朝鮮取引所米穀部取引員

白井友之助商店

興亞の聖明は株式の分野にも多岐多様の感あり、從て是れが動向も又波瀾重畳たり株式利殖に志す方「株式讀本」の一讀又必須なりと信ず御申込次第献呈す。

法人登記公告

[illegible]

商業登記公告

[illegible]

大邱地方法院 [illegible]

楚山支廳

鐵原支廳

京城日報
朝刊
朝夕刊共十二頁

作戰は進行 佛國防省發表

【パリ五日同盟】フランス國防省は五日パリ最初の空襲警報解除後「西部戰線の作戰行動は全部順調に進行してゐる」旨七日戰報なるコミュニケを發した

經濟界樂觀氣分を抑制 全般的思惑をも取締る

大藏、商工兩大臣が共同聲明

【東京電話】青木藏相及び伍堂商相は思惑抑制に關し閣議に於て嚴重取締る旨の意思表示を行つたが、伍堂商相は六日午後青木藏相と會見、思惑抑制取締に關し更に打合せを行つた後、歐洲動亂勃發とともに擡頭したわが經濟界の樂觀氣分を抑制、自肅のため大藏、商工大臣の共同聲明を行ふ筈である、しかして右聲明は單に株式を初め各商品取引所における投機を取締るのみならず、一般經濟活動における全般的思惑を抑制せんとするものである【寫眞=(上)青木藏相(下)伍堂商相】

總動員法第十一條發動

【東京電話】歐洲戰亂勃發に伴ひ國內金融對策として大藏省は前日來高騰せる株式商品市場に對する思惑資金融通抑制に乘出し銀行局長通牒をもつて金融機關の思惑資金貸出自制を要請すると共にその取締方針を決定したが五日の閣議において青木藏相は右の大藏省のとれる措置に關し強化を求めると共に、更に今後事態の推移如何によつては第二段として一層強力なる統制を斷行する意圖を有する旨表明した、これに對しては各閣僚共に異議なく殊に伍堂商相は大藏省のとれる右第一段の思惑抑制にたは効果を示さざる場合には、商工省としても大藏省の第二段の資金統制に呼應して直ちに商品市場に對して強力抑制政策を決行する意思を有する旨を開陳する處あつた、しかして四日の銀行局長通牒につぐ第二段の資金統制策として青木藏相表明の如く大藏當局の用意してゐる方策は、總動員法第十一條中の「金融機關その他に對し資金の運用に關し必要なる命令をなすことを得」との規定を發動し、これに基づいて強力なる思惑資金融通阻止をなさんとするものである

東株理事長 當局と懇談

【東京電話】東株取引所副島理事長は取引所理事と共に五日午前商工省に村瀨次官、局長を訪問、市場の動向を報告旁々商工省側の方針を聽取したが商工省としては四日各取引所に通達した警告の趣旨に基づき株式市場において過當騰貴を招き急激な市價を來すことは物價政策に重大なる影響をもたらすものとなし最近の市場對策を講ずるやうに重ねて希望した、よつて副島理事長は同日午後三時商相官邸に伍堂商相を訪問、同樣市場の情勢につき報告したが右に對し伍堂商相は市場の過當騰貴について急速に之が對策樹立を要請したので、東株理事長及び取引員組合幹部は同日午後三時半東株に參集今後の對策を協議した結果値幅の制限、證據金の增徵等は事實上實行不可能である爲委託證據金の引上と金融方面の引締が最善の策なりとの意見に一致、從つて今後も株價が更に急激な騰勢を示す場合はとしく委託證據金の引上を行ふこととなつた

ロッヅ附近の上空で 獨、波間に大空中戰

波機十五擊墜、獨機無事歸還

ベルリン特電【五日發】ドイツ戰鬪機隊は四日午後ロッヅ附近上空でポーランド爆擊機隊と壯烈なる空中戰を展開、ポーランド機十五機を擊墜した、なほドイツ機は爾餘のポーランド機を驅逐後、ロッヅ飛行場を空爆、地上のポーランド機九機を破壞、全機無事歸還した

目指すはナチ政權 英首相、對獨放送演說を行ふ

【ロンドン四日同盟】歐洲戰爭開始と共に各國とも必死の宣傳戰に努めてゐるが、チエンバレン首相は四日午後ドイツ語を以て對獨放送演說を行ひ、イギリスの相手はドイツ國民ではなく、ナチス政權であると左の如くドイツ國民に訴へた

ドイツは自由且つ獨立した一國を侵略したが、その國こそイギリスが名譽にかけて防衛することを誓つた國である、ヒトラー總統は過去に於て幾度か約束を反故にした、さればイギリスが彼に信を置けぬのも當然ではないか、我々はドイツ國民と戰つてゐるのではなく專制的ナチス政權と戰つてゐるのである

捕虜一萬五千(獨軍發表)

ベルリン特電【四日發】ドイツ軍は四日の戰鬪に於て東普上ポーランド軍の抵抗を擊滅し既にヴイスツラ河を越えて進擊を續けてゐる、ドイツ陸軍參謀本部の發表によれば同地方の戰果のみで一萬五千名のポーランド將兵を捕虜にしたといはれ、ポーランド軍の士氣全く沮喪し漸次北方に退却中といはれる、尚四日同方面の戰鬪はナチスドイツ最初の大捷といはれてゐる

小原內相參內

【東京電話】小原內相は五日午後一時五十分宮中に參內 天皇陛下に拜謁仰付けられ、內務行政一般に關し奏上、種々御下問に奉答し同四時十分退下した

青木藏相參內

【東京電話】青木藏相は五日午後一時半宮中に參內 天皇陛下に拜謁仰付けられ、今次の歐洲動亂による我國輸出入貿易の變化並にこれに基づく物動計畫の改正を始め當面の財政經濟諸問題につき約一時間に亘り奏上、種々御下問に奉答、同三時宮中を退下した

畑陸相參內

【東京電話】畑陸相は五日午後二時二十分宮中に參內 天皇陛下に拜謁仰付けられ所管事項に關し奏上、種々御下問に奉答の後退下した

所得税五割增徵 獨、經濟關係緊急令公布

ベルリン特電【五日發】ドイツ國防會議は國內戰時對策を強め經濟關係の緊急法令を公布した、右は公定價格の設定、物價の引下げを主眼とせるものであるが、年收二千四百マーク以上の者に對する所得税は五割增徵、ビール、煙草に對し戰時特別税として一割增しといふことに決定してゐる、又現在高きに失すると見られる輸移入品の調節下の如きも實行せられた、なほ今の處では戰爭公債の發行は計畫されてゐない

爆發した歐洲大戰 【二】

宿命のダ市及び廻廊問題

ダンチッヒ自由市及びポーランド廻廊問題といふ宿命の火の玉が歐洲國際勢力均衡の破れ目をねらつて噴き出したものが今次の歐洲大戰であるとするならば、第二次歐洲大戰も、たとへ四半世紀の歲月をその間に置いてゐてもそれは既に第一次歐洲大戰の"種"をもなる一齣に過ぎない、この故に

若し 第二次歐洲大戰の責任を負ふべきものを求むるとすれば、それはパリ平和會議の現斷者たちでなければなるまい、ポーランドの獨立波國境劃定、ポーランドに對する自由にして安全なる海への出口の供與といふ二問題の解決の基礎となつたアメリカ大統領ウイルソンの觀念的な民族自決主義と、國際聯盟による政治技術萬能主義と……これであらう、この結果生じた矛盾はドイツ側における東プロイセンの孤立救濟要求と、ポーランド側における海への出口要求といふ兩國生命線の十字交錯が最大のもので、小さいものは數へ切れないが、例へばポーランドの廻廊と東プロイセンとの境界は多くはヴイスツラ河によつて形成されてゐるから、普通の慣習に從へば兩國の國境線は河川の中央と定むべきであるのに、平和會議はヴイスツラ河東岸すなはち東プロイセン側に幅員五十米の地帶を設けてポーランド領とした、このため東プロイセン人はヴイスツラ河を眼前にしながらこれが

利用 は許されないのである、またダンチッヒ自由市にしても名こそ自由市であり、そして住民は主としてドイツ人からなつてゐながら、外交、通關、專賣、郵便等はポーランド政府の管理に屬してをり、若し紛爭の起つた場合は決裁は國際聯盟に仰がねばならないのである、正に自由市に非ずして不自由市と化せしめたものであつた、ダンチッヒ自由市及びポーランド廻廊問題が"第二のアルサスローレンス"として第二次歐洲大戰の契機となつたのはかゝる矛盾によるのである、事實獨波兩國の關係は平和會議以來よくなかつた、しかしドイツの現狀打破目標がオーストリアとチエッコの兩方に向けられた間は一時この衝突的紛爭が忘れられたこともあつたすなはち一九三四年一月から一九三九年四月までの不侵略協定がそれである、この協定は十ヶ年の期限であつたが、既にその半ばにしてドイツが所期の南方政策を完遂したのでご破算となつた

協定 破棄の理由としてポーランド政府によつて一蹴せられたドイツの要求はいふまでもなくダンチッヒ返還、ポーランド廻廊における鐵道道路建設要求である、獨波兩國生命線の十字交叉はかくて五ケ年の暗鬪を經て再び全歐洲の不安な前線の裡に登場したのである、兩國々境には不祥事件が頻發した、頻發する不祥事件並に兩國々民感情は惡化した、殊に八月に入つてそのテンポは急上調であつた、八月六日ポーランド獨立記念祭に際し波國軍總監スミグリ元帥が"暴力に報いるには暴力を以てせよ"と叫べば、ダンチッヒのナチス支部長フオルスター氏はベルヒテスガーデンにヒトラー總統を訪ひ、何事か密議を授けられた、"一觸即發、千鈞一髮……"まことにこの字義のまゝであつたのである

かく て八月も中旬は廿五年來最大の歐洲危機と稱せられつゝも未だどこか一抹、平和的解決の希望は何れの側よりも失はれてゐなかつた如くであつた、人々はミユンヘン會談の時の記憶依然保たれてゐる歐洲國際勢力均衡の上に"破れざる破局"、"爆發せざる危機"の僥倖を信じてゐたからである、ミユンヘン會談以後英國はそれまでのドイツ宥和政策を放棄して百八十度轉換を示してゐた、チエッコを見殺しにしたことが英國に對して抱く小國の信倚の念を薄くすることによつて、大英帝國のもつ世界安定勢力たる資源にまで罅が入りかけたことを見てとつたからの轉換であつた

英國警備兵がナチス旗を引降す

上海租界の只ならぬ空氣

上海特電【五日發】歐洲の飛火に上海租界も亦ただならぬ空氣を漲らせてゐる、四日英國警備兵はドイツ商業俱樂部へ暴れ込みナチスの旗を引き降ろした事件が起つたかと思ふと、五日には佛租界內のドイツ商館に掲げられてゐるヘーゲンクロイツ旗の掲揚を禁止ドイツ國旗を自動車にたてることも禁止された英大使館でも居留民に通告を發してドイツ商人との取引を禁止した、ドイツ商人は切迫した情勢の對策として續々店の名義を中立國人の名に書替へてゐる、戰爭の氣分は刻々昂まり英佛陸戰隊の兵士は興奮して軍歌を歌ひながら町を濶步續々召集された佛國後備兵は兵營に集つて早朝から悲壯な訓示を受けてゐる、ポーランド人は未だ本國から動員令は來てはゐないが、祖國の危機に居たたまらなくなり領事館へ歸國請願を願ひ出てゐる、尚ユダヤ避難民の動向が注目されてゐたがドイツを追はれて上海に集つて來た避難民の代表者は五日英國領事館に出頭しユダヤ避難民を組織して英佛軍に參戰せしめられたいと願ひ出てゐる

英空軍、獨艦隊襲擊 詳報

【ロンドン四日同盟】イギリス空軍爆擊部隊は四日北海に臨むドイツ第二の軍港ウイルヘルムスハーフエン、ブルンスビュッテル(エルベ河口)キール運河入口附近に碇泊中のドイツ艦隊を大爆擊したが、右空爆の成果に關し情報省は四日夜次の如く發表した

イギリス空軍の重爆部隊は四日ウイルヘルムスハーフエン軍港ブルンスビュッテル(エルベ河口)キール運河入口附近に碇泊中のドイツ艦隊に對し空擊を敢行したがその際我が重爆擊機數臺はウイルヘルムスハーフエン軍港沖シリング水路に碇泊中のドイツ軍艦數隻に命中これに多大の損害を與へた、ブルンスビュッテルに於てはモール沿岸附近に碇泊中のドイツ軍艦を爆擊同樣多大の損害を與へた、この日天候勝れず我が空爆部隊はドイツ空軍の反擊と地上防空砲火の集中砲擊を受け數機擊墜された

英の逆宣傳 我方現實應酬か

【東京電話】今次歐洲戰亂勃發直後から上海の支那人及び第三國人間には東亞におけるイギリス勢力の危機が濃厚に云々され租界及び香港、シンガポール等ポンゲートの各通貨は暴落を示すと共にイギリス系各銀行からの預金引出しが急增し第三國系銀行への移行がこゝ數日間頗る顯著となつて來た、このためイギリス側ではその對策に腐心すると共に最近日本がイギリスの味方になるが如く宣傳し既に不介入を標榜せる日本の立場を逆ひるが如く甚だしいデマ宣傳を行つてゐるので、支那人及び第三國人はこれを相當眞實視ありとしてゐるので我が出先當局の某有力筋ではイギリス側の老獪極まる宣傳は帝國の立場を故意に歪曲するものであるとし徹く注視し、今後の成行次第によつては何等かの意思表示をなし帝國獨自の方針に基づきヨーロッパ情勢に對處し支那事變の處理に邁進せんとするものであることを事實を以て明示せんとする意見が相當有力に行はれてゐる

獨潛艦出沒か カリブ海に

【メキシコシテイー五日同盟】ヨーロッパ大戰勃發の報と共にカリブ海方面を航行中のドイツ商船は急遽中立國諸港に避難せんとしてゐるが、五日ドイツ汽船コロンブス號、コロンボ號の二隻はアンデイラ海においてイギリス海軍の追跡を受けメキシコ灣に臨むヴエラクルーズ港に、又、ドイツ汽船フリードリッヒ號外一隻はタンピコ港に逃げこんで來た、一方五日のラヂオ放送によればカリブ海にドイツ潛水艦四隻が出沒するとの噂あり、これがため英佛艦船のみならずパナマ運河通過の各艦船は非常な脅威を受けてゐる

南總督歸城

三、四、五の三日間に亘つて全南北兩道の旱害狀況を視察した南總督は、五日"のぞみ"で元氣よく歸城した、驛頭には三橋警務、鹽原學務兩局長、梶濱兵司令官、甘蔗京畿道知事、田口本社々長等官民多數の出迎へがあつた【寫眞=京城驛着歸城の南總督】

歐洲大戰と中國の前途 汪論文發表

【上海五日同盟】過日上海における六全大會閉幕より急轉しつゝあつた歐洲情勢に對し刮目を向けてゐた汪精衛氏は茲に第二次歐洲大戰の勃發を見、これに對し日本が中立的立場を堅持することが明かとなつたので、五日の中華日報に「歐洲大戰と中國の前途」と題する署名入りの論文を掲載歐洲大戰に處すべき中國の態度を明かにした

歐洲大戰 短信

▲ドーバー海峽の入港禁止【ロンドン五日同盟】海軍省は四日夜左の如く發表した

イギリス海軍は全海面にわたり引續き活躍中なるも、現在までのところ特に報告すべき重要なる作戰行動なし、なほドーバー港は本月以降商船の入港を禁止された

▲トロッキー語る【メキシコシテイ五日同盟】メキシコに亡命中のトロッキーは現下の混亂せる時局に關し、左の如く語つた

世界は再び暗黑時代を現出するに至つた、若し獨ソ不可侵條約が眞相を暴露すればコミンテルンは崩壞するであらう

內務辭令(東京電話)

任內務次官(一等) 大達茂雄
岡山縣知事 本間精
任內務省警保局長(一等)
大阪府知事 池田清
任警視總監(一等)
宮城縣知事 戶塚九一郎
任北海道廳長官(一等)
北海道廳長官 半井清
任大阪府知事(一等)
廣島縣知事 飯島一省
任神奈川縣知事(一等)
福島縣知事 君島清吉
任新潟縣知事(一等)
德島縣知事 清水良策
任宮城縣知事(一等)
內務事務官(保安課長) 橋本清吉
任福島縣知事(二等)
厚生省職業部長 熊谷憲一
任岡山縣知事(二等)
富山縣知事 相川勝六
任廣島縣知事(二等)
警視廳部長 荒木義夫
任德島縣知事(二等)
(總務)書記官 大阪府 長谷川透
任富山縣知事(二等)
(警察)書記官 大阪府 高野源進
任警視廳部長(二等)
補警務部長
內務次官 館哲二
內務省警保局長 安藤狂四郎
警視總監 萱場軍藏
依願免本官(各通)

帝國の不介入方針通告

英、米、佛、獨、伊、波大使を招致

外務省情報部發表

【東京電話】外務省は四日の臨時閣議において決定せるヨーロッパ戰爭不介入の方針通告のため、五日午後五時より英、米、佛、獨、伊、波各國大使の來訪を求め澤田次官よりそれぞれ通告した、右に關し外務省より同日午後七時四十分左の如く發表された

澤田次官は本五日午後五時より英國大使、米國大使、佛國大使、獨國大使、伊國大使及び波蘭大使を招致し、右各國代表者中歐洲戰爭參加の交戰國たる英、佛、獨、波の各國代表者に對し、歐洲戰爭勃發に際し帝國のとるべき方針について昨四日の首相聲明の內容を通告するとともに、右方針に鑑み帝國政府は列國の支那事變に對する態度並に動向につき重大なる關心を有する次第を申入れ且つ支那に於て交戰國との間に不慮の事端を誘發するの虞れある原因を除去することにつき交戰國の深甚なる考慮を促し、又中立國たる米、伊兩國の代表者に對しては右交戰國代表者に對する申入れの次第を通報する處があつた

越境のソ聯機械化部隊 完全に止め刺さる

戰車擱坐二百五十台を算す

【○○基地五日同盟】バルシヤガル高地北側のノロ高地南方から約一萬の兵力を越境せしめ三度ノモンハンの戰鬪を急ならしめた外蒙ソ聯軍機械化部隊約三ケ師團は、我が國境警備の重責を擔へる新鋭部隊の空陸よりする制壓下にあつたが遂に我方は新鋭大部隊の勇猛たる勞力に加へて新鋭砲兵部隊の勇猛なる決死的進擊を受けて流石の彼等も漸次戰鬪力を喪失し、九月二日以來五日に至る同方面の地上部隊彼我の戰鬪は漸く平靜を保つに至つた、去る八月廿四日の第三次ノモンハン事件發生以來我が空陸部隊の攻擊を受けてノモンハン附近正面に擱坐せる敵戰車は少くとも約二百五十台の多數に上つてをり空中戰の戰果を突破する新戰果は我が空陸部隊の果敢なる作戰を物語つてゐる

ヒ總統、戰線視察 廻廊地方に現はる

ベルリン特電【五日發】三日ベルリンを發つたヒトラー總統は、四日朝東部戰線のポーランド廻廊國境を越え午後クルム附近のヴイスツラ河畔に達し折柄渡河中のドイツ先遣部隊を激勵した、總統は引つゞき二百五十キロに亘るドイツ軍の占領地帶を巡視、ドイツ將兵の熱烈なる歡迎を受けつゝこれを閱兵したが、その士氣の盛んなのと迅速果敢なる進擊に極めて滿足してゐた

怪飛行機飛ぶ 和蘭上空を

【アムステルダム五日同盟】五日早朝國籍不明の飛行機數台がオランダ上空を飛翔した、右怪飛行機の姿を認めたオランダ地上防空部隊は直ちに高射砲を浴びせたが、その儘何れかへ飛び去つた

巴里郊外 獨機來襲は

【パリ五日同盟】ドイツ偵察機は五日未明編隊をもつてパリ市附近に來襲したもの〻如く、五日未明パリ市において發せられた空襲警報は、右敵偵察機來襲のためと判明した

パリ全市民 警報に驚く

【パリ五日同盟】五日午前三時半頃(日本時間五日午前十一時半頃)突如パリ全市に空襲警報が鳴り渡り、市民はスハ敵機襲來!と避難所へかけつけたが、午前七時(日本時間五日午後三時)に至つて、漸く警報が解かれた、未だ眞相は判明しないが、恐らく萬一に備へた訓練警報だつた模樣である

擊沈詳報 獨船オリンダ號

【モンテビデオ=ウルグワイ四日同盟】ウルグワイ政府は南大西洋上におけるイギリス巡洋艦アジヤックス號のドイツ貨物船オリンダ號擊沈に關し四日左の如く發表した

イギリス巡洋艦アジヤックス號は三日午前十一時南ブラジルのリオ・グランデ沖六哩の南大西洋上を航行中のドイツ貨物船オリンダ號(四、五七六トン)を拿捕し英根據地に曳航した、同船の乘組員は直ちにイギリス油槽船サンジエラルド號(一〇、九一五トン)に收容の上四日朝モンテビデオに護送された、なほオリンダ號船長の談によれば同船は二日モンテビデオを出帆したものであるが、その後に宣戰布告に接し再び三日午前アジヤックス號に拿捕され、同船は船員がイギリス艦に收容された後直ちに擊沈されたといはれる

波軍後退發表

【ワルソー四日同盟】ポーランド參謀本部は四日午後九時戰況を發表その後の戰況につき、左の如く發表した

ポーランド軍はビドゴミチ並にグルジアスの兩地點より後退の已むなきに至れり

待望の名著 增訂改版十版
增訂改版 例解會計簿記精義
橫濱高商教授 黑澤清校閱　中央大學講師 井上達雄著
◇菊判總布裝 ◇總頁四八〇頁 ◆正價貳圓參拾錢◆ ◇送料內地十四錢 ◇滿・鮮・臺・樺卅四錢
本書は昭和二年より昭和十三年の十二ヶ年間に亘る全國高商・東京神戶兩商大入學試驗簿記會計問題・計理士試驗問題・實業敎員檢定試驗問題に取材して簿記會計知識を餘すところなく然も體系的に解說せるもの。凡そ簿記會計學上の重要項目及專門用語にして本書に漏れたるものは殆どあるまい。
商大・高商受驗生・一般簿記學習者の唯一無二の指導書として好評嘖々
新しき簿記會計の標準書として推薦する。
發兌 東京・神田小川町ビル 振替東京三二九一九 電話神田二〇八〇番 森山書店

シベリア經濟地理
大藏公望閣下序・早稻田大學講師 平竹傳三先生著
全國民は如何にシベリアを認識すべきか
定價貳圓 送料拾錢 四六判・二四〇頁
かなつき 日英佛獨會話 淺野硏眞著 金一円六十錢
增補 井上日英會話 井上十藏著 金一円八拾錢
ローマ字發音付 模範支那語會話 本田清人著
學生必携 支那語カード 本田清人著
新々 實用支那語會話 加藤鎭三郎著 金九拾五錢 送六錢
日滿會話五十日 堀井仁著 金五拾錢 送六錢
かなつき 日滿會話 川瀨侍郎著 金壹円 送六錢
新々 日露會話 オヴシニコフ 矢野太郎著 金五拾錢 送六錢
かなつき 日露日會話 スミルニツキイ 吉田知一著 金壹円貳拾錢 送九錢
便利な三國語對照 かなつき 日滿露會話 福家世著
時下必携の日露會話 かなつき 日露會話 八杉貞利著 金一円 送六錢
東京市日本橋區吳服橋 振替東京一三七五五番 大阪屋號書店

社說 毅然たる態度聲明

一億協力自主獨往に邁進

第二次世界大戰勃發の危機に對處すべき帝國政府の根本方針は、四日夜阿部首相談の形式をもつて今次歐洲戰爭勃發に際しては、帝國はこれに介入せず、專ら支那事變の解決に邁進せんとすと發表された。就任匆々の首相ではあるが、帝國の毅然たる方針、態度をよく云ひ盡し、而且つ、多くの含蓄と示唆に富んだ聲明である。歐洲に戰火あがるや、國民は帝國の態度が如何に決定されるか、關心はひたすらにここに注がれてゐたのである。首相の聲明はこの國民の關心と期待に十分に應へ得る國力に滿ちたものである。歐洲諸國、特に獨伊に對しては防共協定の精神的連繫により、我が國としては無形の盲從を強ひ、この盲從を相互抵抗の形式にまで發展せしめようと試みたこともあつたのであるが、獨ソ不可侵條約の締結により、茫然に解消し、精神的盲從も赤自然消滅するに至つた。

◇

日獨間の精神的連繫は、亦歐洲戰爭の現實的協力において意義付けられてゐたものにはかならぬのであつて、獨ソ協定は獨逸自らが日本との精神的連繫を破壞し去つたのである。もはや日本は、歐洲諸國との間に何等の關聯性も責任もない。帝國の外交政策が白紙に還元せるもこゝに起因するのであつて、自主獨往政策が溌溂たる結果を齎すべく國民に期待される所以もまたこゝにある。かくの如く列國との間が白紙に還元してゐる現狀に卽する限り中立などはあり得るものでなく、たゞあるものは自主獨往なのである。卽ち帝國不動の大方針に卽り獨自の見解、立場から歐洲戰爭を果敢に處理するにある。とは云へ獨り孤立を持するものではないが、總ての外交交涉に東亞建設に不動の方針を貫き通し、妥協苟合を許さぬ毅然たる行動の謂なのである。

◇

歐洲における戰爭は歐洲自體が自ら招いた戰爭であつて、帝國の關知せざるところである。日本は聖戰の目的完遂が與へられたる帝國の大事業である。それは東亞民族の大理想を行動の上に顯現せんとする一大建設事業であつて、われ／＼に與へられた使命でさへある。首相の支那事變解決に邁進するとは、事變處理は飽くまで日本の實力による自主獨往をもつてなし白紙關係にある第三國介入容喙を峻拒するとの信念を中外に闡明したものと解すべきである。支那における新政權運動も帝國の自主獨往政策に合致するにおいてはじめて具體的形態が與へられるはいふまでもない。繰り返していふが、自主獨往とは帝國獨自の實力によつて行動することであり、實力なきところに自主獨往はあり得ない。國民はこの重大時に際し、自主獨往の政策は國民に、國力にあることをよく認識し、個々の力をこゝに集注すべくあらゆる努力を開はねばならぬ。

南鮮旱害道の對策 勞銀撒布事業決定

所要經費五千乃至七千萬圓の見當

南鮮旱害道の對策につき本府においては臨時災害對策委員會において審議中のところ土地改良、土木工事、砂防事業等による勞銀撒布事業を起こすに決定したので五日、これが所要經費を財務局に要求した、よつて財務局では一兩日中に大體の査定を行ひ、明日着手すべき事業を各道に通牒し、直ちに勞銀撒布事業を開始せしむることゝなつた、而して財務局では今期中には旱害對策事業費の査定完了の豫定であるが直接豫算の查定は十四年度追加豫算の所要經費支出と十四年度追加豫算の所要經費で行くが五千萬圓乃至七千萬圓位を要する模樣である

三團體調整問題

三局の共同案なる

金融組合、醫師會、藥劑組合の所謂關村三團體の調整問題については水田財務、鹽原學務、三橋警務三局長の意見一致を見たので關係課の事務的折衝に移してゐたが具體的意見の一致を見たので共同案を作成、所要經費を十五年度豫算に要求した

これが稅制改正には根本的に附されてゐるが根本的改革は無い模樣であるが實施については豫算の關係もあり、本年は粉の出廻りにも相當を來すとも見られぬので昭和十五年度からとなる筈である

酒稅收入減

本年の酒造減石は本府財務局でもやむを得ずとしてゐるので近く朝鮮酒造組合中央會統制委員會に諮り、一律に減石することゝならうが、酒稅收入は大體二千四百萬圓であるからこの一割が減石されると見ても二百四十萬圓の減收となる譯である

自動車部分品の配給緩和

ガソリン配給の大幅削減を始め各種部分品の拂底のため鮮內の營業用自動車の運行回數は極度に減退を餘儀なくされてゐる、よつて朝鮮自動車協會では再三本府當局、警察課にガソリン、部分品の配給緩和方を陳情するところがあり、本府でも事態を重視し取敢ず當面の對策としてこれら部分品の對鮮輸出を許可制度とすることに法令を追加(去る八月十五日より實施)したので今後はやゝ需給も緩和されるものとみられてゐる

麥作獎勵に重點

旱害地區の農村救濟

旱害地農村救濟は先づ明年六月迄を第一期とするに決定し、各道共に明年六月迄の勞銀撒布及び作物增産に主力を注ぐに決定し努ひ各道知事とも麥作の獎勵に重點を置いてゐる、そのため多年の懸案、南鮮の二毛作奬勵はこれを契機に一擧に解決を強調されてゐる、宇垣總督時代の農村振興運動で麥作奬勵は甚適が出來上つてゐるから實績もまづ良好を豫想される然し麥作は年によつて豐凶の相違甚しくこの點愼重を要する、また道の麥作奬勵は作付反別の增加にのみ汲々して痩地、無肥の耕地にまで耕作を強制するとは却つて農村を苦しめることになるのでその點を注意されてゐる

九月度統制絲 各道その他割當

本府商工當局では九月度統制絲の各道並に關係方面への割當を次の如く決定した

一、綿絲(單位四〇番入梱)

	純綿	國用	合計
京畿道	—	一四〇	一四〇
忠北	—	三三	三三
忠南	—	二六	二六
全北	—	二六	二六
全南	—	一〇〇	一〇〇
慶北	—	一二六	一二六
慶南	四〇	一五〇	二一〇
黃海	—	三三	三三
平南	—	八四	八四
平北	—	二六	二六
江原	—	六	六
咸南	—	五五	五五
咸北	—	七〇	七〇
漁網組合	六〇〇	—	六〇〇
製綿組合	—	五	五
朝鮮製網組合	—	四五	四五
タオル組合	—	一二〇	一二〇
朝鮮織物(工業組合)	—	一二〇	一二〇
朝鮮火藥	—	六	六
法務局	二	三	五
警務局	一	五	六
鐵道局	一〇	—	一〇
內地委託加工	一、一二六	—	一、一二六
計	一、八二八	一、九二〇	三、七四八

二、スフ糸人絹糸(單位スフ糸四〇〇封度入梱、人絹糸一〇〇封度入梱)

	スフ糸	人絹糸
京畿道	四	二三一
忠北	一	一
忠南	一	一
全北	一	五
全南	一	三〇
慶北	三	八〇
慶南	四	一五
黃海	一	一八
平南	一八	一三
平北	一	五
江原	一	一
咸南	一	一
咸北	一	五
人絹組合	六四	三、七〇八
計	一〇〇	四、一八〇

三、毛糸(單位封度)

	莫大小毛糸	紡毛糸	計
京畿	一、九五三	一、五五三	三、五〇六
忠北	三〇	八	三八
忠南	三三	一三	四六
全北	一六八	一三	一八一
全南	三三	四	三七
慶北	一五一	六八	二一九
慶南	二四二	一六〇	四〇二
黃海	三〇	一一	四一
平北	四八	一三	六一
平南	六、一六六	四、五二三	一〇、六八九
江原	—	—	—
咸南	三二	三二	六四
咸北	—	—	—
計	一〇、〇〇〇	七、〇〇〇	一七、〇〇〇

スフ織物輸出に

臨時措置法實施か

內外地を通ずる纖維製品の一元的需給調整の見地からスフ織物も毛織物、絹織物、人絹織物と同樣に輸出統制の強化に際し、內地では既に滿洲支那輸出抑制を施行するに至つたが、一方朝鮮ではいまだ何等の統制なく、これがため朝鮮中繼による滿洲支那輸出は逐月激增し、本年八月には實に三百七十九萬圓(前年同月比三百七十三萬圓增)に達し、なほ增勢を見込まれる等施行は注目すべきものあり、このまゝ放置する場合は面白からぬ結果を豫想されるので場合によつては臨時措置法による輸出許可制の強硬手段が採られるのではないかと見られてゐる

磅リンク制

英佛の參戰によりわが爲替本位の磅リンク制は再檢討の機運にあるが、この問題に對する本府の見解は次の通りでこの問題は當面の推移を見究めた上決せらるべく早急更改の要はあるまいとしてゐる、卽ち爲替平衡資金によつて大幅の値動きはおさへられることゝならう、假に代つてリンクすべきは弗であるが英米の間で平衡資金で調節されるとドルに代つても結局實質は一緒とみる外ない、從つて戰爭が本格的に進展してゆく迄は現狀が繼續することゝならう

英米クロスはヨーロッパの危機を反映し頃日來騰落を示してゐたもの四日入電は四弗四十一仙と安値より二十仙の反騰となつて居り、その先行きとしては結局

籾の出廻量減退

當局強硬對策を決定

京畿道では米價對策のため三日京城府廳に有力業者廿名を招き協議するところあつたが、最近京城の籾出廻り量は漸次減退の傾向にあり、放任する時は米價抑壓が困難なることは必至なので本府とも協議の結果、右原料籾供出に關し強硬對策を講ずることに決定、その內容は次の如く傳へられる

一、有力精米所における所有籾を原料配給難に惱む小精米業に融通すること

一、地方よりの出廻り增加方法につき至急具體案を樹立すること

一、協定せざる地摺玄米(白米販賣料)が最近卅七圓と遂騰してゐるが、右は十一段の物價定値より採算すると二圓五十錢內外も高く、籾よりも地摺玄米で賣る傾向があり籾の出廻りを一層遲滯せしめてゐるに鑑み地摺玄米の値を抑壓すること

農具用鋼材割當

七月分農具用鋼材割當は內地メーカーに對する分が決定したので朝鮮への割當も近く決定の筈である

局鐵自動車課

愈よ新設に決定

局鐵當局の自動車課設置問題については鮮內自動車交通の進展狀況からみても現在の行政、經營機構では到底所期の發展を期し得ないので、局鐵では愈よ同課新設の方針を決定、目下監督課において研究中であるが、右につき西崎理事は語る

自動車課の設置は既に內定し最早論議を俟たない、開設時期或はその內容については未だ公表の時期ではないが近く設置することになつてゐる、目下事務上の分擔事項並に各係の配置等を考慮中である

同新設自動車課の機構は大體內地鐵道省自動車局の機構に準じ經營、技術、免許、企畫、營業の五係を置くものとみられてゐる

局鐵運輸收入

八月中の鐵道局貨物運輸收入は四百五十萬七千二十七圓を示し前年同期の三百二十五萬九千百二十三圓に比し百二十四萬七千百四圓の增收を示した

滿洲小豆の移出

不法業者に鐵槌

本府では旱害對策として代用食糧を確保することゝなり、これがため滿洲粟、高粱、小豆の輸入稅を免除することゝ決定し九月一日より實施することゝなつた事は既報の通りであるが、右免稅品中粟、高粱については內地も同樣の措置を講ずる事となつたので問題ないが、小豆は朝鮮のみの免稅になつてゐるため右免稅の差額を儲けるため朝鮮經由で內地へ移出する者があるので、右につき財務局では農林局と對策協議中の處右不法業者は左の如く取締ることゝ方針決定した

一、右脫法行爲をなしたるものは關稅法上の追徵の手續をとる

二、朝鮮穀物檢査令に依り刑罰に處する

本府物價係を擴充

種別に專任官を設置

本府殖産局では戰時低物價政策遂行に萬遺憾なきを期するため物價係を徹底的に擴充する方針で所要經費を十五年度豫算に要求してゐるが、大體物價事務官八名、技師七名、屬十二名、技手十二名その他を增員し物價品種別に專任官を設ける方針である

生糸は亂高下

生糸は米國市況の不安定で亂高下の氣味があり朝鮮の秋繭出廻もその亂高下に惱まされてゐるが四日の月曜日の如く生糸の立會停止の場合は土曜日の五十九掛を持續することゝなつた、而して出廻はまだ比較的少く十五日頃から廿五日頃までが最盛期であるが、今後とも立會停止の場合はその前日の當先平均値を使用する筈である

手形交換高

京城手形交換所調査八月廿八日より九月二日の府內組銀手形交換高は枚數三八、四八九枚金額五六、〇二六、七三一圓で前週に比較すると枚數一〇、九一八枚金額一九、六九八、一二〇圓の各增加

元國産自動車株

元國産自動車工業新株(現在東京自動車株)は東京自工出張社員に依り目下國産自動車合同社內で東自工株と引換へてゐるが六日限りで停止、以後は東京自工本社で取扱ふ

工事入札メモ

豫告

◇咸南咸州郡一、五老公立尋常小學校改築(指名)坂根商工、中川組、昭和工業、咸興工業、大橋組、坂根商助 一、州北公立尋常小學校奉安殿新築(指名)河內彥吉、中央工業、吉垣彌之助、咸南工業、坂根商工、昭和工業 一、興南朝日公立尋常小學校々舍增築(指名)昭和工業、中央工業、坂根商工、河內彥吉、吉垣彌之助、咸南工業、國田善吉(明日)以上六件九月七日入札

結果

◇釜山鐵道事務所一、驛(落札)十一萬四千百四十九圓森田組一一八〇〇、田中組 ◇京城鐵道事務所一、三浪津七、八驛官舍新築其他(落札)二萬四千六百八十圓山田組二四、八七五日東組二五、七〇〇山本組 ◇平壤府一、若松小學校增築(一回落札)三萬四千九百八十圓武明組(二回落札)三萬三千九百圓武明組三四、二〇〇伊藤組三四、〇〇〇秋山組三四、二〇〇伊藤組三四、四〇〇橫田勝治 〇〇〇部一、某工事(特命)三十一萬四千圓杉原組 ◇知事鐵道事務所一、中學所自動車庫新築其他(落札)一萬二千五百四十圓一五、八〇〇大林組、生田松太郎一五、八〇〇京城土木 ◇北鮮鐵道事務所一、北鮮鐵道事務所增築(特命)五萬九千四百四十九圓九十一錢黑河組 一、羅津隧道修理通新築(一回落札)一萬四千五百圓中島工務所一四、八五〇北鮮興業一五、七〇〇山木(二回落札)一萬三千六百圓中島工務所一三、六八〇北鮮興業一三、八〇〇山木(示談決定)一萬三千四百六十圓中島工務所

八月中の會社移動狀況

本府商工課調査

時局下の半島工業界は躍進の一途を辿り八月中の新設會社八十一社、公稱資本金三千二百四十四萬圓中工業は二十三社六百萬圓、鑛業は十社で二千萬圓を占めてゐる、而して本府商工課調査による八月中の會社移動は次の如くで、一月以降累計においては新設社四百十八社、公稱資本金一億一千七百十四萬二千五百四十圓、拂込資本金五千七百四十七萬一千七百五圓に達してゐる、而して一月以降解散社は一百四十九社、公稱資本金八百七十一萬二千百九十三圓、拂込六百七十七萬一千六百六十八圓となつてゐる

人絹糸割當

朝鮮向九月分人絹糸の割當は商工省纖維局需給調整課によつて四千百八十梱(四十一萬八千封度)と決定された、これは前月分の三千八百梱より一割の增加であるが、現在商工省の方針である內需制限強化は緩和される形勢にないから前途は豫斷出來ない、なほ交織用スフは前月分と同率一〇〇梱と決定されてゐる

日本と同一態度

滿洲國政府聲明

【新京五日同盟】滿洲國政府は五日午前十時國務院會議を開催、張總理以下各部大臣、星野總務長官等出席、四日日本政府の聲明せるヨーロッパ動亂不介入方針に關し滿洲國政府としてもこの際その立場を明かにする必要ありといふに一決し、左の聲明を發表した

我が國は今次ヨーロッパ戰爭に關しては建國の大義に則り日本と同一の態度を持し東亞新秩序建設の重要據點として益々國力を充實し、國防體制の強化に萬遺憾なきを期し友邦日本の支那事變處理に全力を擧げ協力せんことを期す

厚生省人事異動

【東京電話】厚生省職業部長熊谷憲一氏の岡山縣知事轉出に伴ふ厚生省の人事異動は左の如く內定した

保險院總務局企劃課長 命職業部長 川村秀文

職業部監理課長 命保險院總務局企劃課長 石井 [illegible]

ソ聯情報

極東艦隊百餘隻

ソ聯海軍人民委員クズネツオフが去る七月廿四日モスコー市公共圖書館の海軍記念日記念式典席上に於て『ソ聯大海軍の建設』と題する演說を行つたことは既報したが、近着ソ聯紙によれば右演說の內容は大要左の通り

強力なる艦隊編成に關する黨及政府の決定は全く社會主義國家の利害に立脚するものであつて戰爭挑發者の侵略的意圖に對し祖國を防衞せんが爲に外ならぬ例へば、極東の如き極度に興奮せる環境に對して吾人は何人にも之が侵犯を許さざるの覺悟を顯現すべき若干の啓示を必要とすること固より明かである、六萬五千キロに及ぶソ聯國境線の內四萬八千キロは海岸線であつて之に徵するも海軍の國防上の地位の重大なることが窺はれるが、今や我が社會主義工業の發達は列強の近代的艦船に劣らぬ大小各艦の建造をなし得るに至つた、現在ソ聯は西部に四艦隊及び若干の艦艇隊を有してゐる、卽ちバルチック艦隊、黑海艦隊、太平洋艦隊及び新編制の北洋艦隊であつて、カスピ海、アムール河及びドネープル河に艦艇隊を有してゐる、バルチック艦隊は年々充實し最近の艦隊行進に五〇隻參加したが勿論之は全部ではない、黑海艦隊の進展は遲れたが目下新造艦を補充しつゝあり、太平洋艦隊の發達こそソ聯の誇りとするところであつて極東に最初の潜水艦が現はれたのは五、六年前であるが、今日の同艦隊は水雷艇の如き小艦艇を除き尙且百を以て算ふるに至つた、極東艦隊は特に隣國の不遜なる態度に鑑み祖國防衞上遺憾なきを期してゐる、而してソ聯の潜水艦は世界第一であるが特に獨逸と日本の潜水艦を合するも尚ソ聯が遙かに優勢である

朝取短期後場引

	引	高	安
朝新	一四四·五	一四五·〇	一四四·五
大新	九〇·一	九〇·五	九〇·一
新東	一六五·八	一六九·〇	一六五·三
鐘紡	一七七·三	一七七·三	一七七·〇
綿新	一六八·九	一六八·〇	一六八·九
滿業	八八·九	八九·〇	八八·四

◇…東京短期後場引

京日時評

專賣制の斷行

戰時下唯一の米穀對策

島田晉作

日本の戰時經濟政策でいちばん立ちおくれてゐるのは、食糧政策であらう、かつて安成二郎はトヨアシハラミヅホの國に生れて米が喰へぬとはウソのやうな話と詠んだが、あれは不景氣時代の産物であつた。都會に失業者がふえたり、貧乏人がふえたりして世の中の不景氣がひどくなると、米がありあまつても買へない、これを逆にいふと米が賣れないから、價が下つて農村も不景氣となる。三井や岩崎の旦那だからといつて、一日に米の一升や二升は喰へぬ、いや、米の消費量は貧乏人が多いほど多い。とくに力業する木挽などはそれこそ一升飯でも腹がくちくならない

歷代政府の米穀對策も、たいがいは、過剩米をどうするか、米價をどうして吊上げるかが中心であつた。大事な米を海外へ滅茶苦茶大安賣したとも、一再ではなかつた、しかもそれでも足りなくて**農相**後藤文夫は減反政策を提唱したことさへある。これは幸ひにして當時取止めになつたが、國家百年の大計どころか、一年、三年の小計でも立てる段になるとなかなかむつかしいことがわからうといふものだ

事變が起きてからも、どういふものか政府は米過剩といふ過去の幻影にとつつかれてゐたし、一般國民も、敢て異としなかつた、少くとも米だけは豐富だ、これがミヅホの國の有難いところだといふ觀念が、こびりついてはなれなかつた

ところが、今日の狀態はどうか、本年の內地米作は『稍良』とかで豐作を聞いたが、鮮米の減收、內地移入の激減や鮮米の消費量の增加で、米價は昂騰する一方だ、幾ら高くても米を喰はねば生きられないから我慢する外ないが、私のいま住んでゐる神奈川縣などでは、米屋さんが米を届けてくれない、古いお顧客さん以外はおことわりだといふのである。一時郷里から直接**米を**取り寄せてゐて米屋さんとの連絡が中斷してゐたので、こゝにいたつて飛んでもない結果になつたのである

ビールなら砂糖でも我慢もできるが、石炭や木炭も全然配給が杜絶されては困るが半減されても我慢はできる。だが米だけは始末に困る。米屋さんにいはせれば高い玄米で安い白米を賣るのだから損をしてゐるといふ、さもありなんだが、こちらの空腹のたしにはならぬ

政府は愈よ米穀配給統制法第四條を發動して米價を公定し、米の買占めや賣惜しみに鐵槌を下すことになつたが、恐らくとてもそんなことではおつつくまいと思はれる。事こゝに至つては道はたゞひとつ、日本米穀會社を設けて米穀專賣制を布くことだ、技術的困難などはどうしても解決できる、長期戰下米穀政策の中心は增産とこれだ、岳翁さんの蹶起を望んでやまぬ

放射線

【北支】…青島海軍少年團結成さる、純白のユニホームに水兵帽も凛々しく揃ひの木銃を持つて颯爽とした姿はたのもしい

【慶北】…同新政權樹立、要人達の往來しげく旅館は嬉しい悲鳴で沸きかへる騒ぎ

【滿洲】…大連でも、たうとう市役所の主催で厚生婚を行つた

【大分】…愛婦支部で結婚式の媒介を始め、使用料は、仲人謝禮、其の他の費用一切を負擔し、軍人遺家族、傷痍軍人の式へは無料、會員は規定の半額

【福岡】…炭山の努力が實を結び、九州一山口の各鑛山で、鑛夫の妻か家族に限り廿五歳以上の女を採用する、但し妊婦は許されない

【廣島】…鐵材統制に惱むこの際、鐵のやうな木造自動車が街を村を走る、これは最近アメリカから輸入されたもので、關西には神戸と廣島に一台づゝしかない

【島根】…某高原某村は、老人も青年も全村こぞつて丸坊主といふ珍しい村

【兵庫】…歐洲の動亂で胸をいためてゐる神戸在住歐洲人がざつと一、七〇〇人、うち英人六〇〇、獨人四〇〇、佛人一一三その他

【三重】…縣下新聞紙統制で日刊十七紙が十紙に減つた

【石川】…厄日も無事に過ぎ國込みも申分なく石川縣下は最高豐作だとお百姓さん大よろこび

【山梨】…山開きから山閉きまで二ケ月間に吉田口から富士山へ登つたもの八五、四二一、曾てなき新記錄、お山大繁昌

【新潟】…來年度から新潟に國營競馬所が開設される

【埼玉】…所澤陸軍病院の裏庭に白衣の勇士をなぐさめる池ができた、鯉、鮒その他大小の魚族を放ち『戰勝の池』と名づけた

小學校卒業者 中女學校卒業者が 成功の登龍門

自宅セミナール制(研究組)學校式確實敎授

我國最大ノ綜合(各科ヲ合セタ)最完備大組織

高等官・判任官・辯護士・辨理士・計理士・醫師・警察官・滿洲國司法官・書記官・執行官・藥劑師・醫師・看護婦・保姆・産婆・中學校・商業學校・工業學校卒業資格ヘノ完全指導

本學ハ我國最大ノ綜合最完備大組織ノ下ニ日本無比ノ長距離最新式優秀敎授法(自宅ニ居テ學校ニ學ブト同ジ)ヲ以テ地方自宅ニ在ル學習易完全ニ各科諸學科ヲ修得セシメ必ズ成功セシム

テレパカルト テレパカルト(Telepakult)とは、最新式優秀敎授法を意味する、居ながらにして地方自宅に居ながら學校に學ぶと全く同じ敎授を受けて學ぶことが出來る本學獨特の長距離敎授法である

日本無比最新敎授(テレパカルト) 十科獨成宗合最完備大組織 帝國法政大學院 昭和十四年秋季 學生(募集)(長距離)

自宅ニ居テ學校ト同ジ敎授

▼我國唯一の十科編成大組織の最新敎授
▼自宅に居ながら長距離最新式優秀敎授
▼專門諸學科と共に中學全科の(實務的)敎授
▼時代に卽應して工業技術者への速急指導

新學期開始セミナール(研究組)制長距離最新式優秀敎授綜合制テレパ帝國法政大學院各科長距離學生ヲ募集ス

中學科 テレパ敎授 募集人員五百名 修了期間一ケ年
商業科 テレパ敎授 募集人員五百名 修了期間一ケ年
工業 機械科 テレパ敎授 募集人員五百名 修了期間一ケ年
旋盤工 仕上工 製圖工 養成科 テレパ敎授 募集人員五百名 修了期間三ケ月
判任文官 養成科 テレパ敎授 募集人員五百名 修了期間六ケ月
鐵道員 養成科 テレパ敎授 募集人員五百名 修了期間三ケ月
警察官 養成科 テレパ敎授 募集人員五百名 修了期間三ケ月
大學部 高文合格科 テレパ敎授 募集人員五百名 修了期間一ケ年
大學部 法律學修科 テレパ敎授 募集人員五百名 修了期間一ケ年
大學部 法律學 普通學 兼修科 テレパ敎授 募集人員五百名 修了期間二ケ年

世界に先驅する 驚異的新敎授 (Telepakult) テレパカルト

斯界ニ誇ル帝國法政大學院 完全無比徹底敎授開始

◎右各科中 一科を選定して 卽刻入學せよ

昭和十四年度秋季新學期學生の入學申込受付を開始す。本學の新時代に卽した進歩的にして且優秀無比の敎育に學ばれよ

規則入學案內書 至急「志望科記入」ハガキにて請求次第無代進呈する

東京市下谷區上野櫻木町三九ノ六 帝國法政大學院

お肌の清掃はこれで安心!

脂性の方も—アレー性の方も

世界唯一 獨特の乳化工程によつて作られたレートコールドだけが持つ潜在乳化力と云ふ作用によつてどんな細かな垢、ホコリ、白粉分でも毛孔や皺孔の深部より除り去り恐から肌膚を無垢な清淨にすると同時に脂性の方からは過剩な脂を除き、アレ性の方には適度の潤ひを與へる微妙な調節作用がありますから誰方樣のお肌の御手入もこれで安心です。

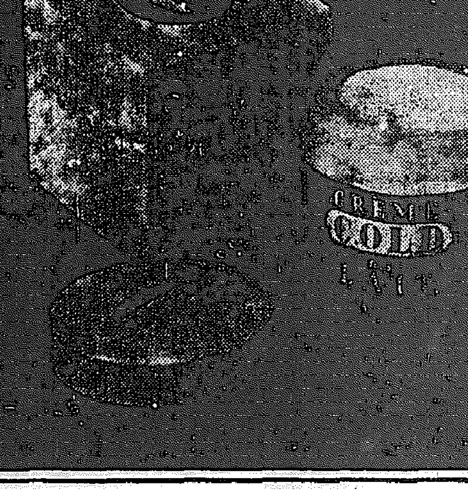

レートコールドクレーム

日の出 十月號

ノモンハン日ソ大激戰 從軍記者現地座談會

戰史空前の大量擊墜の實相を始め▼敵地に部下を救ふ不時着▼よく燃える敵戰車▼日本兵獨特の戰車生捕り等十數頁の大讀物

關東軍司令部 中島鉎三少佐
外蒙洲通信・同盟通信記者映画班六氏出席

●水難綺談（海軍大佐 福島貞三）
●果物面白ばなし（農學博士 恩田鐵彌）
●海から寶を掘る（高濱英二）
●珍名物語（長崎要二）
●名流寸話　田部重治、小倉満太郎、吉岡彌生、出口林次郎、中村吉右衛門、志村立美

英國の對日作戰を暴く　極東に於ける英國の海軍力を述べてイギリスの悩みの實相を衝いた。日英會談後はどうなるか？　海軍少佐 福永恭助

興亞奉公日の話　内閣情報部長 横溝光暉
▼時局早わかり問答　東京日日論説委員 永戸政治

近代戰に強い日本人（飛行機、戰車等に乘じて、科學的に見ても強い日本人の體質を語る）　軍醫中將 醫學博士 寺師義信

▼誠と誠ならざる處世道　新潮社長 佐藤義亮

六大學野球グランドの世話人座談會　野球試合の珍談、選手生活の秘話を裏から語る素裸の放談會！

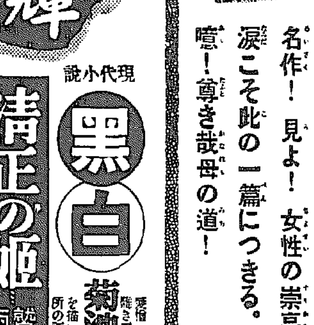

最近忘れ物しらべ

仇討一夕話　昔の仇討にはこれほどさまざまな形態がある。　長谷川伸

現代小説 **母**　戰死した人の遺兒を抱く若き母と、子に死なれた老いたる母との和解……銃後の純情を描く　加藤武雄

花見小路　現代小説 學窓を出た大學生と美しい舞妓と戀心の芽ばえを描いて情緒纏綿　長田幹彦

折鶴祕帖　江戸捕物 功名と女を賭けて運命の秘密探りを爭ふ　野村胡堂

密偵雲雀を連れて　スパイ小説　海野十三
何時また歸る　現地小説　木村秋生
大村益次郎　人物小説　木村毅

時代小説 **森の石松**　石松と熊の危難、まさに大激闘　小島政二郎

大阪五人娘　生々した大阪娘スメの戀の高鳴　藤澤桓夫

秋の夜ばなし　名流が語る味ひ深いとつておきの秘話　水上聯盟評議員 松澤一鶴　高尾金作　花柳流家元 花柳壽輔

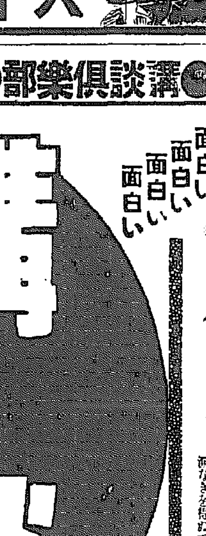

ユーモア小説 **唄へ河風**　菊田一夫
現代小説 **青空**　濱本浩
傳奇小説 **明治天一坊**　川口松太郎
現代小説 **家庭の旗**　山岡荘八
探偵小説 **幽鬼の塔**　江戸川亂歩
現代小説 **おもかげ**　丹羽文雄

職場に拾ふ眞心
（第一話）築風雨の朝　横山由文
（第二話）心の力　渡邊政夫
（第三話）鼻緒をすげる車掌　田村保

連載漫画 お天氣てんから君　長崎抜天
義手・義足の進歩
▼郵便特ダネ集

新連載現代小説

若い未亡人　竹田敏彦

俄然！大傑作發表!!
讀書界・雜誌界の大驚異!!

新婚の甘き夢も幾日……突如として襲る良人を彼女はどうして失つたか。彼女の美貌と若さと財産とをめぐつて、如何なる波瀾が捲き起るか、第一回早くも満々たる興味を湛へて名作は發表された。恐らく今秋小説界の人氣はこゝに集中するであらう。

六十錢　新潮社

講談倶樂部●講談倶樂部●講談倶樂部●講談倶樂部●講談倶樂部

雜誌週間記念大活躍

講談倶樂部 十月號

出征兵士を送る歌當選發表
歌と高題の當選歌發表、賞金と日本刀は誰の手に？

出征兵士を送る歌作曲募集
一等陸軍大臣賞（日本刀一振）と賞金一千五百圓、詳細本誌

お求めはぜひお早く！　定價七十錢 送料四錢
東京小石川 大日本雄辯會講談社 振替東京三九三〇

面白い 面白い 面白い 面白い

輝く傑作満載

父　加藤武雄
これは加藤先生が今なほ大陸の戰野に活躍せる愛息を偲び乍ら、戰死せる一人息子の英靈に捧げる哀々たる老父の愛を描いた素晴しき傑作！何人もこの老父の心情に涙なきを得ぬであらう。
之ぞ眞の親心、老父の熱き愛に泪！

現代小説 **黒白**　菊池寛　壯烈一命を削り飽き男心女心を描いた大衆の評判小説

清正の姫　鷲尾雨工　姫の輿入れを繞り徳川方と大阪方の間にあつて、身も消えんばかり悩む清正の苦衷を描いた傑作！

讀書シーズンに

女性よ強くあれ!!
銃後を護るは只これ一つ！

小説「母の行く道」は最愛の人を御國に捧げた薄倖な女性が、母として如何に生くべきかを暗示した名作！　見よ！　女性の崇高な涙こそ此の一篇につきる。噫！尊き哉母の道！

長篇愛國小説！

母の行く道　山岡荘八

さしゑ『母の行く道』

剣豪も只一討ちの腕！
美女の仇討
仇と狙ふ男は斬るに斬られぬ懐しい男の父、運命の女剣士が哀れ悩みて父の仇を討つ面白い物語。「新月乙女」をご覧下さい。

▲現代小説 **夢ならぬ戀**　竹田敏彦
▲時代小説 **美女櫻**　大佛次郎

戀のお美ちやんを繞つて **長屋會議**

國境線に探る **重大諜報**
陸軍の汚名を着て大陸へ渡つた小柳中尉は、馬賊の群に身を投じ、〇〇要塞潜行線に潜入、遂に重大諜報を探る！　面白い「胡沙吹く嵐」は彼小柳中尉が、日露戰の裏面に活躍した軍事物語。　木村毅（作）

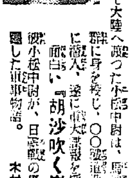

愛國の感激小説 **出征の歌**　山岡荘八
男も女も、生れ出づる子も、みんな、大切な御國の民だ！　見よ！　大君に召されたる主從が、凡ゆる愛憎を一擲して壯途につくまで、歌と共に感激の泪瞼に溢るゝ名小説！
出征の歌 講談倶樂部で大評判！

若旦那は變死 花嫁は行方不明
それに續いて失はれた古画と女中の死！　流石評判の岡っ引もこの難事件に迷つたが、若旦那の浮世絵から圖らずも意外な犯人が現れる捕物帳『二枚繪艸紙』は講談倶樂部十月號で大評判！　岡田八郎（作）

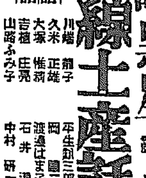

▲時代小説 **出世侍**　村松梢風
▲探偵小説 **暗黒星**　江戸川亂歩
秘話 **前線土産話**　川端龍子　久米正雄　大塚惟精　吉植庄亮　山路ふみ子　平生釟三郎　岡田三郎　渡邊はま子　石井漠　中村研一

時代小説 **風雲將棋谷**　角田喜久雄
大江戸の闇に躍る妖魔！

時局寫眞大画報　**漫畫大行進**

◎**貞婦お石**　鳥越強
大衆落語 ◎**堀の内**　春風亭柳枝

武道用心記　山本周五郎
戀と名と併せ得たり劍の譽れ！

侠客講談 **清水の小政**　神田ろ山
名物講談 **次郎長の一面**　小笠原長生

特ダネ公開 **從軍記者座談會**　木村毅
司會者　新聞社、通信社の記者九名出席
見よ！北支に、中支に、南支に、或は滿蒙國境に一擲に活躍された方が語る大秘話！
◇ノモンハン事件◇最近の戰闘形式◇道が死體で埋まる◇南昌攻略戰◇決死隊に參加◇川へ落込んだA君◇新聞記者が一番乘り、◇英國の敵性◇建設工作は何處まで進んだか◇刺身一人前十二圓

オール八段勝抜き大棋戰
木見・花田・高八段決戰記
上正に息づまる大熱戰が展開！
觀戰記 木村義雄

▲人氣花形噂話
▲餘興智惠比べ
▲詰將棋五題
▲聯珠・詰將棋
▲[illegible]

時局早わかり

講談倶樂部●講談倶樂部●講談倶樂部●講談倶樂部●講談倶樂部

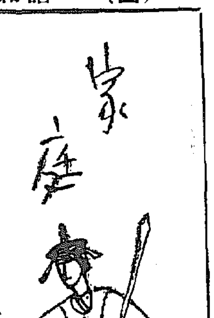

統制に悩む金物屋
お茶商賣には好影響

事變下・商店街を覗く

何時まで續くかこの長期戰、國を擧げて艱苦の秋、この世相を反映した商店の賣れ行き、京城本町邊の商店街の狀況などはどうでせうか、店々によつて夫々違つた事變色が見られる樣です

▼瀬戸物屋▲

鍋、釜、風呂等を使つた色々の製品が製造にはなりましたが、鍋器などの代用品も殆ど少く鑄火鉢、湯沸等も現在あるストックで今年の冬の需要に間に合ふ樣です、生花に使ふうすばたなどは陶器で出來てゐますが、値い事に値段が比較的高く鑄物品と同じ位で三圓八十錢位です、けれども鑄物がなくなれば陶器の代用品となるのではないかと期待されます

▼お茶屋▲

日本はお茶の國でしかも戰爭とお茶はつきもののやうです、お茶の味の中に昔の日本精神が溶込んでゐるのかも知れません戰地に送つても喜ばれ花嫁さんが申し合せたやうにお茶入道具にお茶の道具を揃へるのもやはり事變色の現れと申しませうか

▼玩具屋▲

ゼンマイ玩具は日々影をひそめその代り坊チャン嬢チャンのために新しく登場したものは、丈夫で美しい木製玩具です、一圓の木製玩具に比べるとまつたく違つた愛嬌な玩具的なものが多くあり、それにまた軍艦や兵隊の貯金函がよく出、それも今迄とは違つて大砲とかタンクとかの勇ましい貯金函がよく賣れます

▼金物屋▲

釘と針金はまつたく品不足で、特に釘は一人に二百匁以上賣つてならぬといふ制限の通牒を上そに五百目くれとか十貫目くれと無理いふお客が間々あるといひますが、金物店は事變以來最も統制の痛手を受けて來ただけにこれからはもつと苦惱が苦しくなると思ひますしかし朝鮮では何商賣に拘らず一般に内地よりは物資商品に惠まれてゐるといふことはお互に感謝すべきことです【寫眞＝本町通の店頭】

どれだけ眠ればよいか

人間の睡眠時間は年齢によつて相違のあることは御存知でせう、さてどれだけ眠つたら睡眠不足にならないか、いくら眠つてもねむくてならぬといふお嬢さんの御參考までおしらせしませう

乳兒　十八時間から二十時間
一年　十五時間から十六時間
三年　十三時間以内
六年から九年　十時間
九年から十一年　九時間
十一年から十四年　八時間
十八年から二十年　七時間半
大人　七時間

小鮒の照煮

小鮒はいつまでも保存のきくものであり丸ごと煮て骨も共に頂ける身體によい川魚です。材料……小鮒、砂糖、醤油、粉山椒か七味唐辛子、竹串、煮出し酒。拵へ方……小鮒は水洗ひして鹽をふり、三十分間そのまゝにしておいて再び洗ひ、乾いた布巾に包んで水氣をふき、竹串に三尾づゝ刺してよくおこつた炭火で綺麗にし素部やいてから（焦ぬやうに）平たい鍋に並べてかぶる程度に水をさして弱火で骨やはらかく煮てから飲み殘りの酒か又は新しい酒の煮切つたものを適宜加へて、砂糖醤油で煮つめとろりとした頃が出て來たら器に並べさめてから山椒をふります

婦人常識
乾ソラ豆もどし方

お多福豆はお惣菜にもお菓子にもなり萬人向きのおいしいものですが家庭でつくるとどうも柔かくふつくりとはまゐりません。これはなかなかコツがあるもので、先づ乾物のソラ豆を用意したら鍋の笊から重曹を加へた水に浸して置き翌朝その水でよく豆をもんでから水でよく洗ひ流します。鍋に水をたつぷり入れて木灰を少しまぜ弱火で豆を煮るとふつくらともどります。この際水が少くて豆の肌が見えたり蓋をしなかつたり強火だとはじけてしまつておいしくありません

近親のお葬式に
喪服はかうして用意

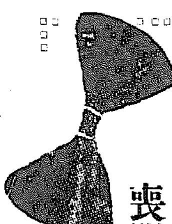

弔問や葬儀に參列する場合は、一般には禮服で定めた黒の喪服を、婦人喪服の儀につければよいことになつてゐるが、斯う云ふ場合や、或は本人の立場などうしても喪服が必要な場合があるものです、かうした場合に喪服をどうするか、應急に準備出來て、しかも見苦しくないお仕度の秘訣をおしらせいたしませう【寫眞・制服できため喪章】

學生は制服が最高の禮服

（正式）には黒羽二重五つ紋服に白の下着、袴は白羽二重　帯は黒の丸帯、襟は白、帯止は白の丸ぐけを用ひ、履物も黒で、羽織は着ません。然し、かうした時は出でだから心から哀悼を表した服裝であれば擬紋と限らず、略紋や無紋でもよろしい分であり、下羽は着ないでよろしい

（ちか）喪服を揃へる時は新調するよりも今まで持合せてゐる古い着物を染めてつくるのがよい。帯も年齢のものを仕立てなほせば出來ます。日數がなくて染色が出來ない時は、間に合せに黒無地の安い帯地を買つて擬紋の紋型品を張つて貼ふ方法があります

擬紋は非常に紋付に出來るので見ただけではわからないのですし、ちやんとかゞりつけてゐるので落ちるやうな心配はありません、下着を着ないと略式過ぎるやうに思はれたら上前だけ白の布を下前の上前のやうに縫つて胸の紐ひ目に沿うて縫ちつけておけばよろしいのです

尚、子供や學生は必ず制服に腕章をつけただけでよい、たとひ喪主であつても學生は制服が最上の禮服なのですから、わざわざ小學生や中學生にまで紋服をつくるやうな必要は絶對にありません、但しこの場合は調製して、爪や胸やカラーを清潔にして、服はきちんと折目正しく、靴も磨いたものを用ひることです

どぢやうで團子汁

どじよう汁といへば味噌汁の中へ生きた鰌を丸ごと投げ入れて煮くのですが、丸ごとでは厭だといふ婦人子供向きには、團子汁にするとよろしい、鰌はさいて之を庖丁で全部トンく叩いて細かくし指先で丸めて片栗粉をまぶします これを別の鍋で一旦煮ておきます そこでささがき牛蒡の味噌汁を仕立て椀に盛り、鰌團子を入れます

仕事の喜びと不滿

今の勤勞青年は一體自分の仕事について何を要求してゐるといふことについて、次の統計は、そのうち自分の仕事に對する悦びと不滿を擧げたものですが、假りに化學工業、機械工業をAとし、小商工業従事者をB、紡績女工等をCとして擧げると

（1）能率增進　仕事への興や賃銀收入、安易過勞などに悦びを見出してゐるものA一五・五B二〇・五C五〇・六
（2）自立獨立で責任を果す滿足A六・八B四・四C〇・二
（3）考案工夫研究　A四・三B二・一〇ナシ
（4）仕事完了の結果　A三〇・四B一八・五〇四・六
（5）仕事への興味　A四・四B二・四〇ナシ

その他新知識獲得や技術の熟達に悦びを見出すものもあり、同僚との交際を悦びとするものなどさまざまです。次に仕事における不滿を擧げてみると

作業條件への不滿　A一七・八　B
上司關係　A八・二　B五・三　C四・四
同僚關係　A六・六　B一・六　C〇・三
賃金の低少　A〇・五　B一・六　Cなし
不健康　A五・九　B一・〇　Cなし
能率不振　A二・六　B三・八　C四・〇

以上によつてみるとその要求は仕事に對する興味が最も大きい（日本勞働科學研究所調査）

時局と女學生
今後一層の緊張を！

京城第一高女校長　辻　常重氏談

（いよ）いよ世界情勢が緊迫して參り内外共に多事となつたこの重大時節にあたかも中小學校の第二學期が始まり秋の新學期に入りました、かういふ時局を認識して緊張し正しく強く時局の認識を高みたいものと思ひます、ところで本校の秋休の態度をみますに各學年の生徒とも元氣な姿で登校し女學生としての態度として全般的なものが見受けられました、これは夏休み最後十日間の勤勞奉仕等で鍛錬した氣持がお休み中ずつと續いて來た結果と思はれます

（世界）は今まさに大戰勃發の前夜にあり、支那事變も既に長期戰に入つてゐますが、今夏は颱風などの天災があり、今一層國民の生活が續けられねばならぬと思はれます、それでこの際歐洲大戰時代にドイツの酷い經驗を見ましても戰局の末期に先づ婦人から悲鳴をあげたといふことなど戒心すべきことです、日本女性は今後一層緊張すると同時に將來家庭の婦人となり、母となるべき女學生が一段の努力、反省すべき要あるは申すまでもありません　そして、少くとも從來より以上に日常の生活はきりつめ、銃後の護には總を出すといふ精神のもとに實行しなければなりません、それで特に今の婦人一家の主婦の方々も子女の指導に一層御注意下さる樣お願ひしたいと思ひます

我が家の料理（六）
好きなコロッケ
朝はパンと牛乳で

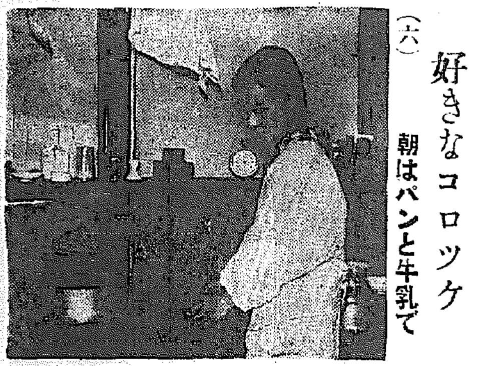

我家の料理とい特別に申し上げるものもございませんが主人は肥つてゐるせゐでせうか、鳥、豚、牛などの肉類は何でも好きな方で、私が野菜ものが好きなのと丸で反對です

◇……

肉類のお料理でも特に好みますのはトンカツ、コロッケ等で毎日いたゞいてもあきない位です、コロッケはひき肉、人參、玉葱、芋類をいれますが、ひき肉をたくさん使ふことにしてゐます、但しいときは二日も三日もつゞけて夕飯は外でいたゞくこともありますが、平生はまづいながらも私の手製料理ですませてゐます

◇……

また朝は絶對御飯はいたゞかず、きまつてミルクにバタ一つきのパン、コーヒーで濟ませてゐます、お晝はお香物とラツキヨウ、福神漬が大好きで、果物やお菓子は一日中切らせたことはありません

☆　☆　☆

山田新一氏夫人　きみさん談

麻服や單帯は
手洗で仕舞ひませう

（麻服は）先づ三十分位水につけて汚れをゆるませてから固に固定一つかみを溶かした液をつくり、之に三十分位つけておいてから服を引上げ、この液に石鹸をたつぷり入れて泡立て服を入れて押洗ひし、よく水洗ひします。そして半乾きにしたところでアイロンをかけてしまひます。しまつておく時は糊はつけぬはうが宜しいのです

（單帯は）地厚なものですからざぶく水洗ひも出來ませんがしかし汗などしみこんだまゝにしておいたため來年取出してみたらひどい汚點になつてゐたといふ失敗はよくある事ですそこで汚れの部分は水霧をそこに吹きつけ乾いた布でしめして取ります

それでも取れないものは下に布を敷き、アムモニアを金盥一杯の水に盃半分、鹽一つかみ入れた水でたでます、あとは水で何度もしめして水霧を吹いて周圍をぼかし乾いた布で濕氣をとります、色の出るおそれのあるものは弱火で手早くあぶつて乾してしまひます

編み物は御用意
今年の毛絲
五割、八割のスフ

秋から冬にかけての趣味と實益、楽しみの針に御婦人達の間絲を細かくあみ織る毛絲も勿論毛絲統制で、三割、五割、八割といふ高率のスフ混毛です

本年は　純毛品はなく三割混毛品すら品不足を告げ、五割、八割といふところが需要の中心となつてゐます、大體の標準としては中細が一ポンド三圓九十錢位のところです、之は昨年十一月十日の公定價格に依つてゐまして、それ以來價段は上つてゐません、本年の流行色と申しますと藏青、紺地などが多く茶色の毛絲も相當多く出るやうです

ところで混紡毛絲の品質ですが、先づ手にとつたところ色調に光澤がなく純毛品に比べて彈力も少く、それに洗濯への場合、染め上りが、うまくゆかないといふ欠點があります。元元混紡品は毛もスフも別々に染め後二つの糸を撚り合せて來にしてあるのですからこれは當然のことと言はねばなりません（京城三中井三階調べ）

挽肉と葱　榮養揚

材料　挽肉五十匁と玉葱一個、醤油、玉子一個　肉はみぢんに刻んでおきます、これに挽肉をまぜ、玉子一個を割りほぐして入れ、鹽、片栗粉大匙三杯、醤油少々をまぜ合せ、小さく丸めます、これを胡麻油であげて頂きます、おろし醤油を添へると、とてもさつぱりした味で榮養も滿點です

紫蘇のお飯

材料　紫蘇の葉五枚、米五合、水五合五勺、酒盃五杯、鹽、昆布少々　拵へ方　紫蘇は細切りにして鹽水の中に入れ、水に浸してアクを拔きます　御米をしかけて、水に昆布を入れるか二番出しの煮汁を加へて酒と鹽をふり、そのまま普通に炊いて、蒸れたら紫蘇の葉を細くしぼつてまぜ合せます　非常に香ばしい御飯で、豚さつぱりしてゐます、鰹菜かお汁はこつてりしたものを揃ふと結構です

秋の皮膚病は夏の副産物
水虫・汗も不完全な治療が
原因となり遂に頑固症と化す

皮膚チヤージー

C—I—08

治療は今が絶好の機會！
皮膚の異化作用を見事解決した新製品　皮膚病治療に於ける新發見で汚れず、浸まず、皮膚の深部に滲み透つて内部にかくれた病菌を驚く作用す
ムズカユキ皮膚病
水虫、たむし、いんきん、あせも、かぶれ、はたけ、ニキビ、疥癬、南京虫等の刺戟に良し
定價　五十錢、一圓　二圓、家庭用五圓
本舗　帝國堂　東京・神田・花房町　振替東京一四六七
全國有名藥店にあり

マツミ香油
非常時の頭髪は純國産のマツミカフ　品質良し、香り良しなんと云つてもマツミ香油　マツミポマードは經濟的の美髪料です
全國有名化粧品店藥房に有り御買求め乞

發賣　マツミクリーム本舗

マツミポマード

各種袋物・メガネ・帯皮
大阪市東區淡路町四丁目　島田市商店　（カタログ呈）

金ボタン製造卸
學生釦・制服釦・諸官衛・各會社ボタン
大阪市東區谷町二丁目　合名會社　中川釦商店　電話東五一

御照會乞フ
16m 13m
ノビリー
幻燈器械　同映畫數千種
大阪市西區新町通貳丁目　寺田清本店　電話新町一四二番

錢入袋物現金問屋
（御報知呈）
大阪市東區博勞町一ノ二六　株式會社　廣島屋本店

食料にオブラード　バター　製菓材料　製菓香料
大阪市東區　西本商店

汽機　汽罐　附屬機械工具
煖房、給水用品
バルブ　コツク　ポンプ　鐵管　繼手
鳳印、※印　藤花印
ラセーターバルブ
大阪市西區本田三番町一七　安藤商會
チスケを謹バクレスバルブ

瓦斯熔接器
新設購入の絶好機會
特長ある製品の新らしい販賣方法
カタログ進呈
あらゆる金屬作業を最も簡易化する瓦斯熔接と切斷工法
專門製作
根津工業株式會社
大阪市港區九條中通二丁目

京日紹介案内
京日御案内廣告御利用に付ておよせのときは電話本局二四五九番京日案内社の係りへ御申付け下さい

青寫眞・製圖
青寫眞　京城東　イワ洋行　電話本(2)二〇〇二・一二五六・六〇一九
建築　設計・製圖專門　京城黄金町二丁目　電話(光)二四七五番
青寫眞　京城明治町　電話本局(2)二八五番
土木　測量設計、製圖代理　京城櫻井町一丁目　電話本(2)四〇二九番

和洋家具
和洋　家具製造販賣　京城黄金町二ノ八七　電話本局(2)一八八七番
家具　京城本町二丁目　電話本局(2)三三七四番
和洋　家具製作　京城寿町　電話本局(2)五五八二番
和洋　家具製造販賣　京城本町三丁目　電話本局(2)五五一二番

寫眞と材料
カメラ　中古交換買入致します　京城本町四丁目　電話本一五六四番
寫眞　寫眞機材料　京城明治町　電話本(2)三四八・一九一九番
スピード寫眞　本町三丁目角
現像と焼付　京城明治町二ノ四二

美容院
高級　美容術　京城本町二丁目　電話本局(2)三二七四番
藥品　による電氣パーマ　京城明治町二丁目
高級　京城本町二丁目　電話本局(2)六六二九番

盆栽・生花
日本刀
新古　刀劍
軍刀　刀劍　京城南大門　電話本局六八三六番

武道具
武道　武道具株式會社　京城黄金町二丁目　電話本局五〇七七番
武道　京城本町四丁目　電話本局五七二二番
武道　京城黄金町　電話本局三五九二番
弓矢　京城黄金町　電話本局七二〇一番

運動具
山の　京城中學町　電話光化門(3)二三四二番
運動　京城北米倉町　電話(4)一〇四〇番

メッセンヂャー
用達　お使ひは迅速確實　櫻井町一丁目　電話本局五二四一・六六二〇
用達　御使は迅速確實　京城本町五丁目　電話本(2)七七九・四七〇番

おみやげ進物
朝鮮　みやげは　京城南大門通五丁目　電話本局五三五番
カス　テーラは　本店　電話本局(2)二二九三

表具師
表装　の御用は　京城明治町二ノ八二　電話本局(2)三三九七番
表具　京城本町三丁目　電話本局五〇八七番
表装　一式　京城黄金町三丁目　電話本局(2)五四八三番
表具　京城明治町二ノ二九　電話本局四四一〇番

和洋服調製
洋服　京城本町　電話本局二〇六〇番
流質　質流品御入用の方は　黄金町二丁目

音樂
ピアノ　オルガン　京城本町三丁目　電話本局四〇一九番
琴三味線　京城鍾路　電話本局一六〇五番

金融
電話　電話賣買入質　京城本町　電話本局六九七四番
電話　タイプライター　京城本町入口
電話　賣買取引
電話　京城明治町一ノ三

佛具・葬儀
神佛　佛具　京城本町四丁目入口
佛像　佛具製作　京城本町四丁目　電話本局(2)五二八番
葬儀　の御用は　電話本局(4)一九七二番

產婆看護婦
產婆　京城　電話本四五四五番

雜件
スリ　京城府本町三丁目　電話本局七〇六番
貸衣　モーニング其他　京城本町二丁目　電話本六五八六番
製圖、トレース　機械建築土木設計　鑛山製圖　青寫眞　京城黄金町三丁目四番地　正光商會　電話本局四九八九番

醫療器械
絶好の職業
超短波治療
森川超短波
神經衰弱・秘藥
人蔘丸コマシン
朝鮮人蔘製劑所
滋養強壯　人蔘精茶
亞細亞貿易公司
内地への朝鮮みやげに
鑛山　企業相談、鑛山の調査
機械設計、砂金ボーリング
ダイヤモンド社
雜件

帽子
帽製造卸商　坂井帽子店
帽子
京城製帽店　京城南大門通四ノ廿一
寫眞と材料
お寫眞は水原スタヂオ　京城本町二丁目明治町島通り
寫眞機と材料　京城寫眞材料商會
佛具・葬儀
神佛具專門老舗　大橋神佛具店　京城本町二丁目
葬儀及寄贈花請負　府外地方出張歡迎　京城葬儀社
ニシヤマ　ソーギシヤ

割烹　清香園
季節向料理　鳥料理　八圓庵　新町東新地
東京名物　天ぷら　旭亭のすし
天婦羅・割烹　猫政　丁子屋隣り　電本九七九番
天ぷらとすし　梅月　明治町通り東拓筋
錦　天ぷら　壽し　明治町二　電本七三二五
京城名物　味覺の粋
油ボロの再製にピアレスを　カタログ進呈　京城驛前　中西テント商會
室内掃除具　モップ・靴拭・糸屑　各種長マット　京城府黄金町二丁目　高尾商店　電話本局2535
原料

中鮮京日

京畿道通信網
仁川支局　開城支局　水原支局　永登浦支局
長湍、汶川、江華、廣州、平澤、驪州、楊州　各通信部

米倉開放も糠に釘
仁川港滯貨の憂鬱増す許り
交渉打切り暫し靜觀

【仁川】仁川港の滯貨は依然として除去されず、回漕業者はこれが對策に腐心してゐるが、その經營難として特別滯貨の米倉保管の猶豫を受けようと米倉に交渉中のところ米倉から四千俵のうち二百俵を四百圓で開放しようとの回答に接した、しかしこれでは回漕業者の希望するところと隔りに隔りがあり過ぎ虫のよいいひ分で、かゝる内容では敢て交渉の必要もなく、また二百俵位では實費上さして効果もないので米倉に對する交渉は一先づ打切つて暫く靜觀することゝなつた

就職率五割
仁川職紹八月の業績

【仁川】八月中における仁川府職業紹介所から見た求職者及び就職狀況は求職者男子百七十名、女子九十一名、合計二百六十一名に對し就職した者は男子五十九名、女子七十四名、合計百三十一名で就職率はちやうど五割であつた、なほこれを職別にみると工業方面は求職者四十八名に對し就職十三名商業五十九名に對し二十名、戸内使用百十二名に對し九十一名である

古物商に指示

【開城】開城署では府内の古物商を二日午後一時から同署樓上に集合せしめて贓品回收に關して指示を與へ、併せて防犯及び衛生方面にも注意するところあつた

朝鮮蔘業から五萬圓
獻金と寄附

【開城】獻金と寄附金一束
◇…朝鮮蔘業株式會社では別項の同社總會の決議にもとづき去る二日二萬圓を國防獻金として山際支配人が携帶、開城警察署へ手續方依頼したほか、三萬圓を府が初等學校増築基金の一部として府へ
◇…更に教育界の篤人として七高麗氏から感謝と感謝が送られた故高永卿の嗣子高福明氏は稀儀日の冗費を節約した五百圓を二日國防獻金として開城署へ依頼した

開城蔘業組合總會

【開城】蔘業組合第五十九回定期總會は去る卅一日午後一時蔘業株式會社樓上で開催、十四年度上半期業務經過報告の後、蔘苗優良耕作者の表彰式を擧行、引續き蔘價格の協定につき耕作者側としては一斤四圓を主張し、蔘會社側では三圓を適當なりとして互に意見が對立したが容易に一致點に達せず、右記五名の委員を選び當局と協議せしめることゝして同三時散會した
林演瓚、孔鎭泰、金商鼎、金永璥、玄在照

朝鮮蔘業會社總會

【開城】朝鮮蔘業株式會社第三回定期株主總會は去る卅一日午後三時同社樓上に開催、東方遙拜、皇軍への默禱を捧げ、事業報告の後▲第三期營業報告▲財産目錄▲貸借對照表及び損益計算書承認▲國防獻金として十三年度利益金から金二萬圓支出▲初等學校増築基金の一部として金三萬圓を寄附支出の五案を上程決議、更に左の通り監査役の改選を行つた
黄中顯、孔聖求、馬相用

移出米漸次増え
"虐待"も緩和
だが『昔日の夢』未し

【仁川】八月中旬分の仁川港より阪神への米移出は申込み朝鮮糯米五百〆、九武百三十トン、河村百五トン、動一八十三トン、直野二百六十四トン三井三百六十七トン杉野百六トン十四田七十六トン合計一千五百卅一トンで、六、七月ともだく數分の一にしか過ぎない、しかし今回大阪における相場は一俵從來より一圓十一錢値上りの八圓八十六錢となり、從來の虐待ぶりが緩和されたことによつて再び昔日の盛況さを取りかへすことも出來るわけであるが、現在はかんじんの原料米不足のため滯納移出はこゝ當分は依然現在の如き不振狀態を續けるであらうと見られてゐる

無錢飲食のうへに暴行

【開城】府内南山町五九朴金鐘(?)は二日午後十時ごろ大和町支那料理會館に登樓、たらふく飲んだり食つたりの

江原道の旱害對策樹立

【春川】江原道内本年の旱害はその被害の廣汎に恐ろしい被害甚大なる平康、三陟、鐵原地方に至つては内務部長をきつかけに知事、産業部長等たなく現地を踏査する、事務官と協議を重ねた上道當局では二日午後一時から會議室で右旱害に對する救濟對策の根本方針を確立した、その總額は未だ判明に至らないが被害狀況を基礎に種々の意見を聽取的にこれを確立しようとしたらしい、しかして今次の旱害たるや元より不慮の災害でありビタ一文もある譯ではないところから一つの方法を講ずるにも無理な點もしての事であるので、從つて其の處置に於てもあくまでも自力更生を原則とし且直接の救濟を排除して、勤勞報國、時艱を克服する精神に合らしむる點に重點を置き(一)救濟土木事業の施行による勞銀撒布(二)緊急相助による勤勞所得(三)出稼移住等に主力が注がれるものではないかとみられてゐる

戰跡の綠化
種苗協會蹶起

【大邱】北支蒙疆地區へ慶北産の苗木を大量輸出し戰跡綠化を通じて日支の提携親善の礎石となるべく昨年張家口に歩を進めた慶北苗木の籌備家松原馬市氏は目下戰跡綠化工作に着手を試みてゐるが、この松原氏の努力と國策に沿ふ綠化工作への戰前援助として慶北の種苗協會は先般松原氏を主任として種苗所に北支蒙疆地區へ進出すべくこの程道山林課にその諒解を得て來た、北支蒙疆地區の戰跡綠化としては當事變中の一昨年その實施として慶北では當時の石田山林課長が提唱して慶北産出の苗木を輸送し日本武人の花を咲かせたのを初めとし昨年から本年にかけ大將の苗木の輸送が實施されたもので、ある、當時の原氏は石田山林課長らの熱意もあり決心を固め職業工作は先づ緑化からをモットーとして自ら擔當の勞務で出發したものでその後北支蒙疆地區に於ける現狀は治安の維持と共に職業の開發すばらしく造林の必要は緊切となつてわが政府の重要な施策も占むる國策となつたので現在では單に職跡綠化、平地林業のみならず廣く山林造林遍在へと強化されて來た、これらの現狀から道種苗協會では職跡綠化を強化すべく今回松原氏を主任として北支種苗搬出の意向を持つたわけである、近く右計畫は道山林課の援助のもとに具體化するものと見られる、たほ平地林業への綠化工作としてかゝる造林企圖は慶北をもつて嚆矢とされてゐる

千古に光る遺品
古蹟愛護日を機に
慶州博物館で公開

【慶州】新羅文化の發祥地慶州では來る十日古蹟愛護日を意義あらしめようと準備を進めてゐるが博物館では當日は入場料を無料、現在京城博物館に陳列してある古道内出土の國寶級金冠を更に發掘された金冠の外數十點の千古に光る有名な遺品を十一月末日迄一般に公開させることになつた

南總督會心の笑み
旱害克服に勤しむ農村を行く

慌しい視察の一日
一行順天から光州へ

【順天】一部既報、旱害狀況視察のため來順した南總督は近藤秘書官を帶同、四日午前十一時二十分順天驛着、途中來郡驛まで出迎へた朴郡守河原警察署長等の説明を聽取し驛前に出迎へた官民の歡迎に答へつゝ待合せ中の自動車に乘ずれば、東小學校實科女學校生徒は『旗行かば』を合唱して歡迎の意を表し不測の來り出る中で午後一時順天驛前で光州に向つた

【光州】發表した慶事がたい炎天の下、ところどく雑貨抜き、草取、棉の花摘み、蒲萄の剪引等『戰苗はかうして研究するのだ』とばかり可憐な小學校兒童、一家族、全部落總動員の野外作業に開放の喜びを面に浮かべて、『ウムよくやつてゐるわ……』と何回も繰り返しながら、つぎつぎに繰り込む各部落を得から車中總督も滿足する

うちに四時二十五分この秘驛の點に光州驛ホームに下り込んだ一行は光州驛ホームにて出迎へた玄、金中福院長、本多法院長、元檢事正、金内務部長をはじめ府内各界男女團體、學校、有志に一々答禮して直ちに自動車を驅つて光山郡石谷面的谷里部落の實地調査に赴いた、その途中、石谷面驛の月峰に差しかゝり道路の端に開場した同面長竹田附近の小學校兒童と並へ『光ら最敬禮』名の出場者を

集場を驅つて一路旱害對策へ突つぱりして車を止め要りたる宿舎で『總督に突撃の姿勢で鍬を振り自動車で郡廳に入り郡守室で小憩』

取巻の前で下車、一人の子供に『君等は食事はどうしてゐるか』と頭をなでながら問へば
『……遠が入れて要を食べてゐます……』
『それではこの仕事は何銭をとつてやるのか』
『イエ勤勞奉仕でやつてゐます……』

つかまへて
『この面は旱害が酷いさうだがよく自覺してやつてくれ』
とやさしい總督の聲を殘して、自動車は再び石谷面駐在所裏田圃の横で停つた、子供を連れて蓮を摘んでゐる女の前に進み、摘んだ蓮を指しながらやさしい言葉でその食べかたや家族、生活状況等をつぶさに聽き、最後に溫情をこめて『身體を丈夫にして一生懸命働きなさい……』と激勵、感激する人たちを後に、今度は竹谷里の本部落のたゞつた、今度は竹谷里の本部落稻農組合館に入り販面長を加に『何もそんなに働くならないで、この面内の旱害狀況を聞かせてくれ』といへば
『本面内には約五百六十町歩の中沃畓面積が約四百餘町歩、植付が約二百町、植替面積が約七百餘町でそのうち自力植付が約四百町歩が約二百町、要救濟面積約三五十一…』

寫眞　上、順天驛着の南總督と下、順天郡廳で記念植樹

首勝戸であります、その對策としては副食物を増産にするため蔬菜、栗、蕎麥等を極力奬勵すると共に秋の麥作面積を増化して消極的には部落民の綿消費を節約し、また叭織、竹細工の奬勵、畜牛飼育等を…
と報告、會館に集つた男女村民、各部落代表の前で一斉に要國兒童の聲音を聞けば、こゝでも大藏兒童部で『非常によく出來ました』と稱讃激勵して六時萬歳驛に立寄り聲を張り上げた、かくて光州から黑田、南、北、各方面(?)谷城、順天、新城、和順、光山の各郡へ…極めて短い日程のあはたゞしい一日を一切を終へ總督の二日は暮れた

何處も同じ火の車
四十萬坪の干潟地をめぐり
府と道とが奪ひ合ひ

【平壤】平壤府當局下一般に賦課する本年第一期第二種所得稅調定額は百四萬八千五百十九圓(五九、六〇八人)を計し、前年同期に比して六割餘の増計を見同臨時所得稅調定額も四十四萬九千六百五十二圓(納稅人員五百十三名)を計上し前年同期に比べて六割餘の激増振りでこれが徴收には各府所民をして大童たらしめた…

實父殺し求刑

【新義州】六十八の老父を毆り殺した定州郡正面東里前月…金は健氣な銃後婦人だと各方面から讃揚されてゐる

兒童の赤誠

【滿州】郡北二面花上里北二小學校六年生許院(一三)同五年生林貞(一三)の兩君は先生から聞かされた第一線兵士の辛苦に感激し、お小遣ひを貯めて國防獻金をしようと申合せたが、これを知つた兩君の友達も我もくと獻金運動に參加して總勢廿三名になつたので、先づ第一回分として一日一圓を同地駐在所を通して滿州署へ寄託して來た、又邑内西町物部光久氏は出征兵當り廿圓を國防費として獻金

低利資金を農民へ

【滿州】道では本年度旱害救濟事業資金として總額十一萬六千八百六十三圓を東萊及び龜浦から各郡へ借入配給することになつたが、内譯は郡別貸金が廿萬二千九百五十一圓、購買資金が一萬三千百四十七圓で各郡別金額左の通り
滿州＝六三、六三五▲晉陽＝一一、八三三▲山靑＝三〇、七五〇▲陜川＝一四、八五〇▲昌原＝一八、五八四▲泗川＝一四、八五〇▲咸陽＝一一、〇二五▲河東＝二〇二▲南海＝二一六、八六三

天晴れ！大和撫子
夫の活躍に感激身重も顧みず
責務果した濱砂夫人

【滿州】去月末實施された滿州家庭防護組合の防空訓練は軍部の第一線に立つて晝夜活動をした銃後女性の美談を残したが、そのなかでも特に群を拔いて婦人の指導に指揮中の滿州防護分團救護主任濱砂夫人露子さんの最も濃厚な思想がこの程一般の知る所となり感激と同情の聲が寄せられてゐる、即ち本町三丁目濱砂醫院の院長濱砂氏が直接同組合の救護班長である關係からも去月末の訓練の時は妊娠六ケ月の身重であつたが主人の濱砂氏が直接同組合の救護班長であるのを見ると大和撫子として夫と共に矢も楯もたまらず進んで立ち訓練に參加し、炎天下を一日も缺かさず其の務めを果し…遂に卅一日流産するに至つた、濱砂夫人を病床に訪へば
「訓練のために流産したのでは決してありません、大した活動もしないのにこんなことになつて反つて皆さんに對してお恥しく思つてをります」
と語るところ淑やかな銃後婦人だと各方面から讃揚されてゐる

尾子部隊軍旗祭

【龍山】我等は常に國防の第一線を守ると共に…一部隊の歡を求に來た右の支那人に對し…尾子部隊の軍旗祭は來る九月十五日第十九回軍旗祭を迎へて盛大な軍旗祭を執行する事になつた、式典には學校、團體等民間各方面の參加を求め文字通り軍民一體、嚴粛の内に滿洲の武威を輝した軍旗の光を仰ぐことになつてゐる、當日式典は午前九時から開始の豫定で一般參觀者は定刻前までに參集するやう部隊では希望してゐる

くすり九層倍

【釜山】數日前府内港町二丁目藥種商を訪れた五十歳前後の紳士があつて遂に死亡に至らしめたものである

下落は牛肉だけ
去月末現在仁川の卸賣物價

【仁川】八月卅一日現在の仁川卸賣物價は三等白米は先月より石六十七錢上り三十八圓三十七錢、白米は一等六十五錢上り、先月より四十六錢上り、…一圓上りの三十八圓である

麥粉船消息不明
滿洲向マテーシヤ丸

【釜山特電】…の外商ドレフス商會扱ひ滿洲から滿洲國向けのメリケン粉千トン(三十八萬袋)を積込して五日入港の豫定であつたマテーシヤ丸は…消息不明となつた

つい出來心

【平壤】府外許淸一〇金某(二〇)は…上司の一翼として自分所有の家屋…

農民訓練所終了式

【平澤】在郷軍の全北農民訓練所の第五回短期訓練終了式は五日午前十時から擧行された

凄い貯金譜
江原道の經濟界躍進

【春川】近年江原道における金融經濟は非常な好況の波に乗つて漸く活況となり躍進の一途を辿りつゝあるが試みに本年末現在管内各金融組合についての計數を見るに
△先づ貸付金について見ると、期間一千四百八萬七千八百八十八圓九十錢、計一千四百十七萬四千七百九十九圓九十二錢五十四錢となつてをり、これを前年同期に比較し前年同期百二十六萬四千八百十七圓五十三錢即ち四分六厘の増加を示してゐる、しかして右貸付金は主に生産擴充のための資金であり、又庶民の貯金增加は銃後貯蓄運動による貯金は銃後貯蓄によるものが多くを占めてゐる

豚の取引二千二百六十頭
八月中仁川家畜市場の調べ

【仁川】八月中の仁川府の家畜市場における豚の取引狀況は入場頭數一千二百卅一頭、成立頭數一千二百廿七頭で、うち取引されたもの總額三萬四百六十圓、平均一頭につき…右による市場の收入は入場料六十四圓三十錢、賣買使用料九百二十四圓三十錢、合計一千百三十圓六錢となつてゐる

新義州思想聯盟が雜貨屋さんを開業

【新義州】思想報國聯盟新義州支部では本部で製造される物品、朝鮮特産の生產品の販路擴張をはかり更に一般生活品の經營資金として聯盟員の生活安定を確保するためこの種雜貨業部を新設することゝなり、かねてから物色中であつたが二十八日府內某氏の好意により府內新義州町六丁目の二階建一棟を借用することに決定、愈よ五日から一切の營業を營へ開店する運びである

武士の商法ではありません

仁川慶弔日誌

五日正午迄の屆出
出生　西京町二二朴玉好▲金谷町二五李榮福▲花水町二六七金永根▲京町二六河玉子▲京町四李順憬▲西京町一九五朴昌玉▲柳町二李福吉▲松林町二四九朴福七郞▲朱安町四一四具滋福▲桃林町一七五金錫度▲松竹町三三池福司
死亡　花町…九▲大和町四二崔福順(?)▲松峴町四七朴氏(?)▲昌榮町三九權九榮(?)▲西昌町八金千玉▲朱安町四二三具福萬▲松峴町七九崔錫奭▲栗木町一九…

おいしい…

◇…暑さすでに數ケ月を經たけふこの頃、いまさら想ひ出したやうにさる方面へ新任挨拶に廻つた仁川の某稅務校長
◇…なんと心得てか、賢支廳(は金一封也をご持參に及んだもの、とこるがこの樣なものを突き出された方はびつくり
◇…名分不明……と受領を拒むと、これから新聞を觀まして悅ぶ代金だとのこと
◇…だがそこは物堅い某支廳長さん、何年分にも當るものを頂戴では心苦しいと―これは斷ろ當然のご返却
◇…といふ話ですが、これでも表面は立派な教育家、世の中は流石に廣いものですネ【仁川】

新學期から
肝油は…ご家庭で…

夏の間に太陽からの強い紫外線を浴び、山に……海に……新鮮な空氣を心ゆくまで呼吸されて、お子さまたちは充分に健康を培はれたことでせう……
この鍛錬されたからだを秋から……冬の健康の危險期まで衰へさせぬよう、抵抗力を保持させるには新學期の今からご家庭で、肝油＝ハリバの服用を始めることです。

健康向上の秋

殊に、日ごろ丈夫でないお子さまは殘暑期から……秋口にかけては夏負け、夏やせが出易いものです。
今こそ肝油＝ハリバを與へてビタミンAとDとを體內に充分にしておけば、からだの抵抗力が増強されて、秋……冬を丈夫で迎へることが出來ます。
ハリバは臭くて服みにくい從來の鱈肝油に比べ、ビタミンADの濃厚な高單位肝油を小豆大の糖衣粒としたもの……その一粒には三六〇〇A國際單位と五〇〇D國際單位とを含有し、一日一―二粒で足り臭くなく胃腸にもたれず、肝油嫌ひなお子さままでも喜んで服みます

ハリバ

百粒…二圓五十錢　五百粒…十圓五十錢　藥店にあり
東京・大阪　田邊商店

京日案内

十　基督教のことは 京城新生會に
御手紙で御照會下さい、實費で御解答致します…京城府…町三三 京城新生會

花柳病外科　…醫院　電話本局2736

皮膚泌尿　科性病　渡邊醫院　電話本局6894

受付係採用
一、女子受付係 若干名
一、年齡廿歲―廿五歲
一、身元確實ノ者
給與其他面談履歷書持參至急來社サレ度シ
京城府…町二丁目三十一番地
日本鑛業株式會社 朝鮮支社

店員入用

女給 月給制度…京城府…カフエー…

高級 外務員…

女給 入用…カフエー ○よし

女子…

店員 …呉服店

電話…

金融

雜件

タイピスト…

犬猫…

住宅…

貸間…

素人下宿…

貸間…

貸家…

監督所長招聘…

鷹狩用…

太陽生命保險株式會社

泥濘の中に結ぶ
意義深し日滿華大會

【奉天電話】日滿華大會を通して吾々の眼底の全部を支配するものは「雨の泥濘」であつた、それはこの大會の興味的な内容を全くぶち壊した、しかし東亞新秩序建設への道はやうに「泥濘と泥濘の中を進んでゐる」のであるからこの大會は宛かもそれを表徴したかの如くであつた

而も三國の選手は敢然この悪條件の中に戰ひ抜いた、四競技の興味を易々と葬つた日本もあの悪條件の下では會心の力を發揮し得ず、却つて競技的には決して十分な滿足を感じ得なかつたが良好な條件の中で競技したよりも寧ろ名状し難き興奮苦闘だつたゞけに却つてこの大會の目的とする三國青年の精神的結合には効果が多かつたかも知れない殊に北支の選手達の間には率直にはずもつと近い將來日本選手と思ひ切り戰つて見たいといふ希望が勃然と湧き上つてゐる

日本選手の派遣は事變以來實に見事な統率を保つてゐる、七十名を超える綜合選手團が國外に遠征したのはベルリン大會以來のことだが今度のチームのやうにあらゆる條件を克服せねばならなかつたのは全く前例のないことである、而も十八歳から卅五歳の年齢層にわたり學生勤勞人を網羅する選手達は特別に訓練を命ぜられるでもなく嚴粛されもせずに選手と役員が渾然一致自治的精神の練技ともいふべき美しい總の眼を見せた、これは當然といへばそれまでだが東亞スポーツに對する一種の偏見を打破するには有力な材料でこゝに日本スポーツ界の極めて健全な姿を見出して喜びにたへない

中華軍も興盛な意氣を持つてゐた、滿洲國選手が大部分邦人から成立つてゐるとは別に十分研究を要する問題だが何れにせよ滿洲國と中華に對して日本スポーツ界は實に積極的に指導の役割を果してゆかなくてはならないこれが東亞に新しいスポーツ文化を建設する一つの道であり、世界情勢の推移から見て今日東洋に強固なスポーツ・ブロックを形成しておくことは日本スポーツ人の飛躍のために不可缺の要件であらう

六大學野球リーグ秋の陣

立教遂に零敗
5A—0法政漸く好調

【東京電話】法政、立教一回戰開始零時八分、審判伊丹、平井、西村、角田、先攻立教、終了二時

立教 000000000 0
法政 03010010A 5A—0

二壘打 柚木、森下
併殺 森下、柄澤、村上、柚木、清原、櫻井
試合時間 一時間五十二分

戰評 立教は劈頭柚木が右翼二壘打鶴島投前バントこれを三壘に送つたが後續の打者が森下の強力なる直球を徒らに振り廻して打角のチャンスを無爲に終らしめてしまつた、加ふるに守つては先發の西郷投手は依然制球難の色濃く法政のトップ柄澤を四球で歩かせ早くも前途多難を思はせた、果せるかな一回を無爲に終つたもの二回苦しまぎれに投げこんだ直球を威力なしと見てとつた法政打者は西郷を滅多打させ代つた石田をもよく攻め四安打一四球で忽ち三點を奪ひ勝因を殆んど決定してしまつた、その後立教唯一のチャンス六回二死滿壘の際だつた、伊藤2—2の後低目の直球を見逃がして三振に退いたこれに反し法政は四回の二安打二四球で一點追加して大きく引離したが對早大戰以來漸次好調を取戻した法政の鈴木の張りと元氣は今後の躍進を充分期待されてゐる

慶明戰引分け

【東京電話】東京大學野球秋季リーグ戰第三日は神宮球場で慶應、明治、法政、立教、早大、東大各一回戰の三試合を擧行した

▲慶明一回戰 試合開始 九時五十八分 審判 伊丹、西村、平井、藤田 先攻 慶應 終了 十一時四十分

慶應 100000000 1
明治 000000001 1
結局一對一 引分

(二壘打)飯島 (併殺)高木 飯島 大舘 宮崎 飯島 大舘 宮崎 河瀬 龜田 兒玉

戰評 慶應は劈頭宮崎二壘打の安打で一點を擧げ前回は鈴木の好投に手を焼く始末だつたがパックの堅壁振りは猛烈な強攻策で攻め寄せる明治の好打を相次ぐ美技に完封し殘投の任を十二分に果してゐた併し明治打力はかうした好打にも拘はらず貧攻を續けたゝめ高木の縄球に漸く馴染んだ明治が九回に至り豪快な極の打者を轟東真して高木攻略を敢行し清水兒玉安打して同點とし途に引分けとなつたが諸般の情勢から推測してこの引分はまづ無難な調子と云ふべく覇權の奪取は愈々困難となつてゆく

早大帝大を一蹴

▲早帝一回戰 開始二時三十五分、審判天知、角田、山崎、藤田、先攻早大、終了四時四十四分

早大 000050011 7
帝大 000010002 3

三壘打 小野、二壘打 光武
併殺 村瀬、中島、道方、濱野、光武、田島
試合時間 一時間五分

戰評 東大は三回に迎へたチャンスをものにすべく北野手堅いスクイズに出たのは首肯けたしかし如何せん北野バットを空振りして三壘の由谷を三本間に憤死せしめて了つたしばし鳴りを鎮めてゐる早大は五回に至つて木村の中前安打をきつかけに爆發の集中攻擊を浴せて五安打四死失一を取り混ぜて大量五點を擧げ勝敗を一氣に決めて了つた、この日早大は大事をとつて投手に大黒柱近藤を投手せしめたゝめ貧弱な東大の打力線では一寸その攻略至難であつたが東大は最終回に猛起して光武の二壘打を取り混ぜて二點を奪回したがこれよりさき早大は八、九回に各一點の追加點あり止めを刺してゐたので大勢に影響するまでには至らなかつた

五輪大會開催

【ヘルシンキ二日同盟】國際情勢の變化は一九四〇年度オリンピックヘルシンキ大會開催が危ぶまれるものがあるが、これに對し國際オリンピック委員會並にヘルシンキ大會組織委員會は委員長バイエ・ラツール伯の承認を得て二日ヘルシンキにおいてあくまで遂行する旨聲明した

鮮華對抗競技日程
華北軍は八日入城

半島スポーツ界の飛躍的發展を示す鮮華對抗綜合競技大會は愈よ豫定の如く來る九、十の兩日京城運動場において開催されるが右大會に出場すべき華北側選手一六〇餘名は八日午前八時卅分京城着入城する豫定で同夜は午後七時から金谷殿において朝鮮體育協會、中華部會共同主催になる歡迎晩餐會にのぞむ筈で、大會の日程は左の通り決定をみた

九月九日 午後三時入場式午後四時籠球第一回戰、對全延禧戰、籠球第一回戰、對全普成戰

九月九日 午後一時陸上競技府全朝鮮軍、午後五時籠球第二回戰府全普成戰、籠球第二回戰對全延禧戰午後六時卅分閉會式

朴、小林を壓倒

朴對小林の試合をメーン・イベントとする拳鬪戰は二日午後七時から日比谷新音樂堂で擧行

▼小林對朴は朴の左右のフック及び左ジャブが小林よりスピーディのためよく顔面を打ち、小林このスピードに合せようと左右のスイングを振るため全くノーガードとなり朴の好餌となつた、四回に入り小林は反撃を示したが疲勞加はつた上乾坤一擲を狙ふ大きなスイングのためフォーム亂れ此間隙に朴の左フックを浴びて敗れ去つた(山口幸一)

◇八回戰
朴(日倶)131 判定 小林(大東)136
海角(軍新)126 反則 中村(日東)126

◇六回戰
村瀬(日東)133 判定 雨木(新興)131
五回2分42秒
後藤(日倶)133 打倒 服部(無)136
一回48秒

濠洲勝つ
對米デ杯戰 3—2

【ハーバートフォート(ペンシルバニア州)四日同盟】デ杯チャレンジラウンド最終日は二對一とアメリカリードの後を受け四日當地メリオンクリケットで單二試合を擧行、前日の複試合で一勝を拾つた濠洲のクイストは先づリッグスを破り二對二の同點となつて最後のグロミッチ(濠洲)對パーカー(米)戰に勝負の鍵が握られ興味は最高潮に達したがグロミッチ破竹の意氣込は完膚でパーカーを寄りつけず輕くストレートで一蹴遂に濠洲通り二十年ぶりでデ杯を奪還に成功した

▲シングルス
濠洲 單2—2 複1—0 アメリカ
クイスト 6—1 6—4 3—6 6—4 リッグス
ブロムウイッチ 6—0 6—3 6—1 パーカー

訂正 本欄九月五日附「京城齒科醫專優勝」の記事中「京城齒科」とあるは「京城醫專」の誤りに付き訂正

本社寄託獻金

國防獻金 (四日扱)
一、金十四圓七十五錢也 京畿道利川郡暮加公立尋常小學校生徒一同
一、日計 金十四圓七十五錢也
一、累計 金七萬四千二百二十五圓五十六錢也

皇軍慰問金 (四日扱)
一、金十四圓八十八錢也 忠南保寧郡川北小學校 長見龍治
一、金四圓也 京畿道廣州郡都尺公立尋常小學校 代表福島貢
一、日計 金十四圓八十八錢也
一、累計 八萬四千一百九十一圓十錢也
一、總計 十五萬八千四百十六圓六十六錢也

連投の高木に挑む
"活"に蘇る法政の打線

慶法戰

法政は早稲田からストレートの敗北を喫したが、そこに盛られた法政チームの内容は氣、技ともに春の低調沈滯から完全に脱したものだつた、沈滯を見事に拂つて無言の行をベンチに在つて續ける藤田監督が今シーズンは別人の如く、グラウンド上の選手に向つて大聲叱咤、常に激勵を怠らない、監督がすでにこの意氣をもつて進む以上、率ゐられる者の闘志が自ら湧き立たぬ道理はない、對早の二戰だけからこの斷定を下すのでなく、元住吉の自校球場におけるシーズン前の練習の成果として現れた神宮球場の法政チームから斯く判斷するのである早大との二回戰五—〇とリードされた點で敗戰の戰ひをよく押し縮めたに九回の表までに同點に漕ぎつけた必勝の信念であつた、最後の勝利は早稲田に譲つたが、この内容は『やればやれる』といふ自信力を一層熾烈なものにしたことは疑ふ餘地がない、實力に勝つた法政が一路上昇のチーム力を築き上げつゝあるに對して慶應の投手力、守備力は更に無く、打力が漸らいでゐるのは蔽ひ難い、打力はむしろ村上を中心とする法政が勝つてゐるとみたい、ではこの打力に對抗する兩軍の投手力はどうか、慶應は高木を主軸とし、法政は……

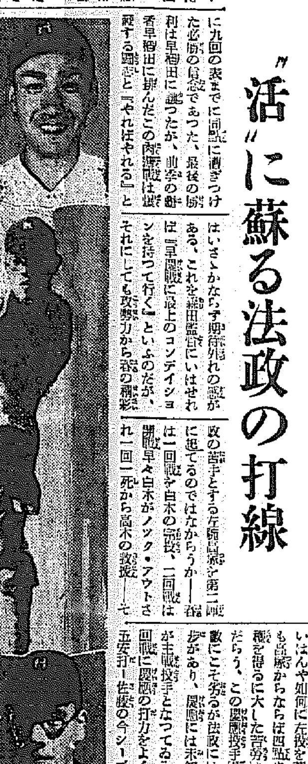

【寫眞】上右法政柄澤、下右松下、左村上、中央慶應高木投手、左吉田

それとも白木の登場を慶應自身は望んでゐるかもしれないが、現在の白木の調子では法政の打力を抑へるのは覺束ない、對早二回戰に石黒、近藤から十三安打を奪取したコントロールに一段の冴えを見せ、内外角低目を衝く下手投げ、はよくコーナーを衝いて一種に低球に弱點ある慶應には特に効果が多い、森下が慶應の矢面に起つのは今度が最初なので果してどの程度のピッチングをするか多少疑問とせねばならぬが、森下のシュートと重い球質を利した小さいが、しかし鋭いアウトドロは疲勞が甘ければ前半に相當の威力を發してゐる、法政の投手力に脆弱があるとすれば、森下にしても佐藤にしても後半に近くなつて極度の疲勞を露呈することだ、こゝをガッチリ見極めてベンチの投手リレーに遺憾がなければ、例へプレート組織に乏しくとも慶應の投手陣に將分相當になる實力は具へてゐる、内野守備は元來強剛たる慶應方に歩があり外野守備は松下、吉田に異常の進歩をみた現在、水野を中堅に入れた慶應より法政方に軍配があがる打力において法政勝れ、投手力においては慶應やゝ優勢——二回戰投の信頼を待つ高木があるだけに慶應の敗れる時は高木の潰れた時、法政の敗れる時は、カンの惡さに無謀の走壘をやつて自分から機會を逸し去つた時、一勝一敗を豫想とする

法政打力も高木快調の日に遭へば易々とは得點機に恵めないが、さりとて歸慮するとも思はれない、いはんや如何に左投を苦手としても高木からならば四點や五點の收穫を得るに大した苦勞は要らないだらう、この慶應投手陣に比して數にこそ劣るが法政には佐藤の激歩があり、慶應には未知數の森下が主戰投手となつてゐる、春の一回戰に慶應の打力をよく阻んだ一五安打一佐藤の今シーズンはコン……

若様百萬両
巻頭讀切・謎の四文錢 目黒麥男 傑作
「緣」の一字を刻んだ四文錢を繞り陰謀か惡戯か、殺人、誘拐と次から次へ奇々怪々、波瀾を極める痛快篇!! 大島龍三畫
犯人は誰?
全部讀切
懸賞犯人探し 花形女優殺し 黒沼健
青春旅日記 拔かれ劍客 山手樹一郎
支那長海 南海の幽靈船 日原圭二
新作浪曲 軍國大和櫻 水野草庵子
人 烽火 伊達見太郎
將棋しるこ 眞木けん介
野伏大名 六戸部力

輝く皇軍の旗風 珠江秘聞 岡譲二
奇譚 十月號 四十錢
俠艶腕くらべ

名工の宿怨、藝の一騎討ち! 意趣彫り三略 宇佐美一郎
道場を賭けた痛快 人武勇傳 竹刀丁半 太田貞永
後樂園の英雄、名投手涙の勝鬨! 榮冠涙あり 三原柳太
猿飛、霧隠、忍術漫遊邪法退治 惡法蓮華往生 三好季雄
奸商の罪業を暴く小柏の術豪! 女の一念 古賀巨里
一本刀人情 奴裸道中
上海リル
おしやま女中
長期建設開運人相占ひ
禍ひ 借金 會社 句ちがひ 大福帳
明暦游俠ぶし

小山寛二の中篇傑作
惡旗本六法組を相手に、浪人游俠、寺西閑心が暴れ狂ふ暴れくらべ!
東京 博文館發行

ネオ肝精
貧血 結核 胃腸 治療豫防 消化促進
服み易い 肝油製劑 牛肝 肝臓汁配合 發明特許
定價 七〇錠 一・〇〇
御試用見本及び「新營養讀本」御希望の方へ無代進呈
發賣元 藤澤友吉商店 大阪市東區道修町 東京市日本橋區本町 京城府西小門町

ホルモン配合の…ホーサーン美白クリーム
風鳥メール
おしやれ嚴禁 派手禁物の
女學生や中年御婦人の隱し化粧は、つけたと見えずに上品に色白くなるメールの素化粧美に限ります
・お肌の若返りに ・お化粧下に
・アブラ顔の方に ・隱し化粧に
・色白くない方に ・ヒゲ剃り後に
とても爽やかなつけ心地!
中 大 特大
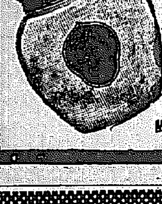
タンゴドーラン本舗・株式會社・宇野達之助商會・東京大阪

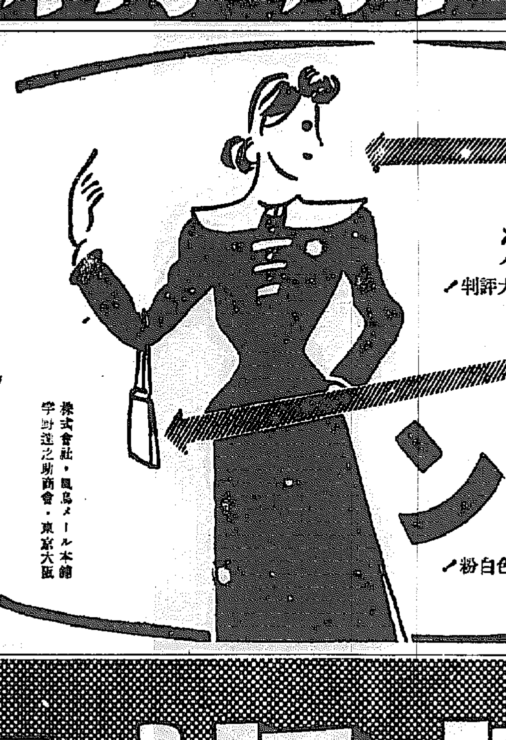
粉の散らない・お膝を汚さない
快々的な固形化粧で
快々的に颯爽と働きませう
働く近代女性のハンドバッグ化粧に大評判!
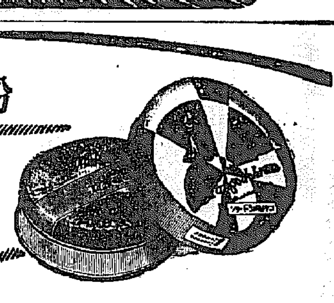
固形タンゴドーラン
キッの美しい極微粒子コナ白粉を携帶至便に固形にした素的な匂ひのモダンな七色白粉!
優美ビロードパフ付・七色・大小二種あり
株式會社・風鳥メール本舗 宇野達之助商會・東京大阪

仁丹齒磨

昭和の常識 ソ聯には毒ガス専門の學校まで出來てゐる

防空・防水・防火の陣愈よ一元化へ

來月一日を期し 生れ出る"警防團"

精銳すぐる二千五百組

いよ／＼來る十月一日の始政記念日をトして朝鮮警防團規則が施行され、半島の防空、防火、防水陣營の强化擴充が實現されることになつた、新規則により、現在の消防、防護、水防の三團體は解消し、新たにこれら三團體が母體となつて十月一日全鮮一齊に警防團の結成式を擧行するが、新警防團は各警察署管内を單位で組織され、その總數は全鮮で約二千五百團、總員數は本府の方針に基づき、あくまでも精鋭主義をとり、その結果、警防精神に燃ゆる約十五萬人の所屬員が指揮者たる各道の各警察署長の手によつて選拔される。われらの半島を護る新警防團は意義深い始政記念日に首途するが、半島防空警防團の總本部本府警務局ではこの日をトして全鮮から新團員の代表約五十名を本府第一會議室に集め、南總督、大野政務總監、三橋警務局長の臨席を得て、盛大な警防團發團式を執行、南總督は各代表に對して警防精神を强調した訓示を授與し、總つてさらに參列者一同を通じ戰時下における警防團員を激勵することになつた

敵機遂に擊退

吾等の護り完璧（防空演習第二日目）

防空訓練第二夜……北漢山が先づ闇にとけこみ南山も闇に消えるといつもはまばゆい街の灯なのに、京城のどこにも見えなかつた、第一夜にも還る立派な警戒管制だ、而し人間の目も暗闇に馴れれば梟の目に近づくものか、闇一帶どこかユトリが出來て盛り場本町通も闇の底ながら酷暑下午涼の活氣を呈してゐた、浴衣の上に白い胸がてら押んでゐる、近づけば散歩がてらの防空訓練見物の人が大口開いて笑つてゐるのだつた、午後八時半カツキリ、警報するサイレンが鳴り渡つた、一瞬にして本吉に週つた街であつた、空襲!空襲!空襲!—嗚くメガホン……現實に空襲に輕くロンドン、パリの姿もかくやと偲ばれる、敵は僅か卅分にして我に擊退された、九時解除……吾らの京城に異狀なし、かくて第二夜はそのまゝ惡なく服務上首尾で終つた

今一步の注意を

北村防護課長の講評

寫眞　ガス彈落下!直ちに出動した防毒班・負傷者の手當＝いづれも京城本町四丁目で

四日夜の警戒演習中警戒區域内に爆彈が投下した想定の下にお客の避難と行員の防毒訓練と、本町四丁目發東組班で家庭防護組合と防護團が一緒になつて防毒演習を行つたが何れも良好な成績であつた、空襲警報が鳴つたとき通行人が一分間位停止することも相當訓練されたと見えて昨日（第一日）よりは或程度進んでゐた、夜は市の關係者と一緒に鍾路方面の管制振りと朝鮮神宮から市内を見下してみたが警戒管制が大體において暗すぎやしないかと思はれるほど一面暗いなところと一面は明るすぎる位に出來てゐないところもあつた、これなど不注意によるものか不正のものともみられるなは空襲警報のとき見えたがこれなど二階に物をとりに行くとか、炊事場へ行くときチョットつけるものと思はれるけれど、七十萬府民が〃チョット位いゝだらう〃とやられてはこまる

日本的な學問に

法文學部長に大ッ教授就任

京城帝大法文學部長宮本和吉氏が任期滿了で辭任したので後任には法文學部教授大ッ武次氏に決定去る卅一日附で發令された、五日自宅で新部長は抱負を語る

「幸に各教授の推薦で私が法文學部長の重任を汚すことになりました、私は時局柄學問も從來を脱してむしろ國運に順應して進みその發展を翼るべきだと信じます、それは私のみではなく法文學部各教授が共に恒頃に考へてゐるとです、來年度からは法文學部として今までは專ら洞してゐた向きがある日本的乃至東洋的な新しい講座を四つ增すことになり、既に本府へ豫算追加をしてありますが、それは▲日本精神史▲東洋政治思想史▲東洋經濟論▲統制法等四講座で、これが實現の曉は擴大としても法文學部の面目を新たにして本來の使命を達成すべく一路邁進することが出來るわけです」

迫間氏就任

釜山府副議長に

【釜山電話】さきに新議員初顔合せ府會で副議長に當選した迫間房太郎翁は、老齡の故を以つて副議長の辭退を申し出たが、これに對し矢野議長、小坂、富原兩議員より犠牲的精神により就任を勸告した結果、數日熟考の上回答することになつたが、四日矢野府尹あてに副議長に就任の諾承通知があつた、これで迫間翁は八十歳の老軀を提げて大釜山建設のため副議長の重責に當ることになつた

【寫眞＝自宅にくつろぐ大ッ部長】

學友會で映畫會

京城府學友會では來る九、十兩日府民館で學友映畫會を開催する、映畫はニュース、時局ニュース、上海陸戰隊、一休和尚少年時代などで毎日夜、十七、八兩日も小學生と中學生の爲に文化映畫會を開く

お妾の服毒

京城新堂町二四八ノ九九洪錫張さんの妾宋榮明さんは本妻との間に面白くないごた／＼を悲觀して自宅で苛性ソーダ自殺を企て生命危篤

儲けても稅金は出さぬ……

臨時利得稅・あきれた成績

八月卅一日で納入期限を締つた第三種所得稅及び臨時利得稅の京城府における納入成績は、第三種所得稅は納入額百六十五萬圓の九割二分一厘で完納に近く、昨年に比して六分強の增加になつて事變下納稅報國の實を示してゐるが、これに反し事變によつて特に利得を得てゐるものに賦課される臨時利得稅は總額四十二萬五千圓の八割五分の納入で前者に較べると七分一厘の不良になつてをり、不愉快な皮肉相を描いてゐる

光化門局勤務 戰死の田中君

戰病死した朝鮮部隊歩兵伍長田中鋼則君は、肥東高原出身の人で出征前までは京城光化門郵便局小包係に勤めてゐた

五日午後、京城郵便局小包係へ光化門局時代の田中さんの同僚だつた久永哲次さん(二九)を訪へば、同君はしんみりと語つた

田中君は一年ばかり一緒に働きましたが、交際好きな眞面目な青年でした、本人も御國のために命を捧げてさぞ本望でせう【寫眞＝故人】

大工職だつた 故宮脇上等兵

戰死した朝鮮部隊歩兵上等兵宮脇武信君は、大分縣別府海邊部下人で、津村の宮脇福太郎さんの長男で、出征前までは京城元町一ノ一七番地指物業久野米太郎さん方に徒弟として働いてゐた大工職であつた

飯代に窮して

背後から丸太棒で一擊を喰はす 纛島の强盜事件解決

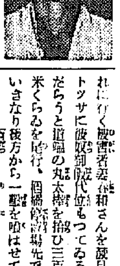

既報＝四日深更京畿道纛島面馬場里の自宅に潜伏中を東大門署刑事隊に捕つた纛島强盜傷害事件の有力容疑者、鮮人無職趙海九(三〇)は五日朝來嚴重取調べの結果、同日午後に至り漸く犯行を自白した

犯人趙は生活に窮して、去る十八日出稼ぎに鄕里を出て廿一日入城、廿四日纛島纛瓦工場で一日も働いたが、その稼ぎは思ふやうにゆかず、飯代に困つて思案のあまりブラ／＼纛島附近を彷徨ふうち廿七日朝纛城東方附近で野菜を仕入れに行く被害者姜春和さんを發見トッサに彼奴は飯代位もつてゐるだらうと道端の丸太棒を拾ひ三百米くらゐを尾行、人氣のない場所先でいきなり後方から一擊を喰はせて十三圓を强奪、鄕里に逃げてのばしてゐた事と、ひげを剃り容貌を變へてゐたとを自白した、犯行現場に落してあつた手紙の封筒一枚から足がついて、事件發生後恰度九日目にこの事件は解決した、なほ西大門署管内の殺人强盜事件は頑として否認してゐるが、その手口からみて同人の犯行ではないかと引續き嚴重取調べ中である【寫眞＝犯人趙海九】

中大堀教授謝恩會

中央大學校友會京城支部では五日午後六時府民館に在城中の中大教授堀行雄氏を迎へて謝恩講演會を開催、恩師の德操を偲び心から歡談、なほ堀教授は六日午後四時十五分『あかつき』で一路東京へ向ふ

突如"梨園革命兒" あてんこうでいうをはこびました

"前進"をはゞまれて 京城に顔見世

河原崎、中村の兩氏が

歌 歌舞伎界の傳統を斷ち切つて前進座に立籠つた梨園の革命兒河原崎長十郎、中村翫右衛門の兩氏が五日ヒヨッコリ京城に現れた、兩氏はさきに中支の華と散つた東寶山中貞雄氏の名脚本『その前夜』を山中氏の愛弟子萩原遼監督の下に東寶京都撮影所でクランク中、十月大阪中座、十一月東京新橋演舞場で和田傳原作の『大日向村』を上演するので

凝 り屋の河原崎、中村の兩丈〃是非とも實地視察をしなければ〃と五日朝羽田から飛行機で新京へ飛んだのだつたが天候不良のため京城以北は缺航でやむなく京城に下りたものだつた、しかしそれでも兩丈には珍しい京城の空と……〃こりや損で京城が見られてよかつたわい〃といひながらも飛行場で次のやうに語つた

〃とても空が荒れましてね、こんな大きな飛行機でも相當グラ／＼しましたよ、これから直ぐ新京へ飛ぶ積りでしたが、京城以北は缺航といふことでイヤへヤとんだ道草食ふことになりましたよ〃

芝 居めいたセリフで齡は耳にはさんでゐた眼鏡除けの眼鏡を取り乘てながら見合つてニッコリ笑ひ、京城をグルリと一見物してから

「新京で下村海南先生や滿洲の要人、開拓地の方々とお會ひして大日向村へ發ちたいと思つてゐますけど何といつても撮影の合間に暇をみて作つて飛んで來たのですが飛行機が飛ばないんで」

と芝居映畫では見られない謹い顔をしながら午後ゴトン／＼汽車で北行した【寫眞＝河原崎長十郎丈(右)と中村翫右衛門丈】

七百圓から逃げる

大邱府新岩洞朴順甫さんの二女金福守(二〇)は、今春府新町三〇〇飲食店李千石方へ七百圓で身賣したが、去る七月七日前借を踏倒して鄕里に逃げたのを四日那山署員に取押へられた

白衣勇士大喜び

家庭舞踊賑やかに

京城家庭舞踊會が戰線に傷しい初秋白衣の勇士と在郡各部隊將兵に贈る皇軍慰問舞踊大會は本社後援のもとに五日午後一時から府民館に華々しく開催された、この日會場に集る白衣の勇士と在郡部隊將兵は絢爛たる舞台に躍動する日本固有の舞踊音曲にすつかり魅了、懷しいひとときを過して午後五時卅分それ／＼歸營した、なほ當夜つゞいて出征軍人遺家族を招いてその心勇を慰め多大の感動を與へ同夜十時卅分盛況裡に終つた【寫眞＝慰問舞踊會】

半島同胞獻金

千振からの赤誠

滿洲國三江省樺川縣千振地區在住の半島同胞六十五戸の代表金振鉉氏は八月十日遙々新京本府派遣員室を訪れて『せめて御國のために』と今度一戸一圓宛と六十五人の小學校兒童が醵出したものが七十八圓になりました、僅かですが國防獻金に致します』と申出たので關東軍司令部では感激して獻金手續をとつた

十圓出さぬと殺ろす

【釜山電話】慶南昌原郡進東面九里李太鎔は、去月廿四日夜同面加里山の田で居合せた同郡大合面伊方里金鐵祚、同張鳳球の兩人から要隘によび出され、十圓出さぬと殺すと脅迫されたので恐ろしさの末逃げ出したところ追跡され、大合面鎭首里附近の道で捕まり現金二圓その他を奪はれ暴行を加へられた

串田萬藏氏

【東京電話】日本工業俱樂部及び日本經濟聯盟會兼務理事三菱社相談役串田萬藏氏は去る三月以來腎臟炎を患ひ東京麴町の自宅において療養中であつたが二、三日來肺炎を併ひ、五日午後五時四十五分遂に逝去した享年七十三

訂正　昨夕刊所報大岡トンネル記事中二千尺とあつたのは二千米の誤につき右訂正す

防空座談會 本社主催（終）

前田少將 今度の演習でも同じであらうと思ひますが、この前の時は、恰度冬であつたゝめか鍾路邊りは、全部戸を閉めてしまつた、それは無理もない、店を開けてゐたところで、店の者は用事がない、この寒さに店を開けてなにになるか、一人もお客はない、そんなら店を閉めた方がよい、かういつて閉めて仕舞ふ、なんとも仕樣がない、おまけに外は暗い上に寂寞である、よく／＼のことでなければお客は出て來ません、鍾路四丁目邊りは、門並に閉めて仕舞つて、いくらやかましくいつても駄目です、これは無理はない、それから前にも一寸申したが、屋内燈は減光してやるのは當然だが、今の減光では少し通過ぎると思はれる、もう少し明るくてもよいと思ふ、屋内燈があれだけ暗くしなくてもよいと思ひます

もう一つは演習の時、演習が始つた當日は警戒管制をちやんとやつてゐるが、翌日は警報も何にも來ないので、不斷のやうに灯りをつける家が多い、これはうつかりしてやるのですが、警戒管制中にも拘らず、不斷の如くつける家が多かつた

これは警戒管制中は、初めから二燭光の電球をつけておけば、さういふことはないと思ひます

野口大佐 燈火管制中特に悪い點は鍾路に於ける燈火管制が一番悪い、灯りをつけた儘寢てゐるので、夜中に警報があつても寢てゐるから通しない、それで防護團の人が一生懸命騒へましても、戸を閉めて寢てゐるのであるから解らない、そこでこの監察處防護組合が非常に重要なもので何處かの組合内の一人でも、知つてをつたならば、それから直ちに裏口からでも注意してやる、かういふ働きをする必要がある、さうしたならば非常によいと思ひます、二三回廻つて見たところ非常によく出來たが、裏に廻つて見たところは餘りよくない、かういふやうなことがあります、これも家庭防護組合邊りにお願ひして自分の組合はお互に見てやる、これは一つの共同動作だと思ひます、この點がまだ十分に行はれてをらぬやうに思ひます、必ず外側の方から自分の家を見るといふことをいはれてをりますが、自分の方から發見してやることが、お互ひに必要であらうと思ひます

混亂を救ふ沈着

防空の要點は先づこれ

松本 警報傳達にラヂオは大きな役割を持つと思ひますから その點を一つ

小野田放送係長 實は今度の演習におきましても、從來度々あつた演習のやうに情報、警報は勿論放送しますが、今度は警報の通達、情報の報道、燈火管制の評判が悪い、あちらこちらから苦情をいつて來る

どの方面に灯りがついてゐる、どの方面に灯りが見えると放送したのであります、高いところから見ますと、低いところで見えない灯りでも見えるのであります、その時のことで或る方面に灯りが見えると放送したら、その町の代表の方が非常に憤慨して、放送局へ抗議で捻ぢ込んで來たことがありました、先程野口大佐のお話の言葉のやうに、或方面からはなる程完全であつても、一方から見れば不完全な場所がある、今度の防空演習でも、恐らくかうしたことはあると思ひます、今度は飛行機の上から、軍の御指導を頂きまして放送しますが、その點演習上のことについても、放送致すので、これが完璧を期してをります

前田少將 小野田さん、それは軍の人がついてゐて灯りが見えるといはれるのか、貴殿の方のアナウンサーの人が、勝手にやるのですか

小野田放送係長 それは軍の方の見たところと、私共の見たところと、双方の意見が一致した上、どちらの方面だと、注意するのであります

前田少將 警戒管制中に、その南山のアナウンサーが度々方面に灯りが見えると警戒管制中にいはれますが、空襲時ならば絶對にないのだからそれこそ、一燈の灯りも洩らさぬやうにしなければなりません、然し警戒管制中なら、うすく洩れるのは當然であるかういふことが一度ありました

松本 放送をやつてゐる中は餘程よく注意しなければなりません

小野田放送係長 非常に緊張もし、注意もしてやつてをります

前田少將 飛行機から見れば一番よく見えませう、高いところから見ると灯りが見えるので注意の概念を出すとどうしても判らない、何處へ行つて見ても灯が見えない、然しからどうしても意見が出來なかつた、朝鮮家屋は大體暗いですから、その影になつて灯火がどうしても見えない、水平面では

松本 飛行機で見るのが一番よいかと思ふ

松本 國防婦人と、國民との關係、又は精神訓練について……

山口參謀 情操お話の如く空襲を受けました時に、市民が猛烈な勢ひで右往左往する、それでつまづき、踏み倒され、或は怪我をしたりすることがあります、二、三年前京都驛のプラットホームで海兵團の勇士を見送りに行つた群衆の一人が、驚いて下敷を踏み外して、倒れたので雪崩を打つて轉がつたところ、五十餘名の死傷者を出したことがあります、これは日本人同志でありてこれから見ても、混亂といふことは、如何に危險であるかと思ひますから氣をつけなければならん、そのためには、平常から沈着でなければならん、沈着は昔の武士は戰陣の修業により、その間に精神修養を常に練り込んでゐた、今は教練その他によつて精神訓練をやります

消防組といふものは、火災の時落ちついて敏速にやるのも日頃訓練されてゐる結果、防空の訓練も十分やつて、精神的に心力を養ふと同時に防空動作の技術を十分やつておくことが必要であるのであります、從つてこれが着いては沈着の原因ともなるのであります、兵の訓練に當つてはこの點に力を集注してやつてをります

松本 それでは、これで終りと致しますが、色々と皆樣から有益なお話を承りまして厚くお禮申上げます【終り】

出席者

【本府】北村防護課長
【軍司令部】野口大佐　山口參謀
【二十師團】石川少佐　石田中佐
【京城府】[illegible]
【放送局】小野田放送係長
【民間】前田少將
【本社】松本社會部長

けふの天氣

晴れたり曇つたり

出生

[illegible]

死亡

[illegible]

ラヂオの時報合圖に寝る前にもライオン齒磨で歯を磨きませう！
ライオン齒磨

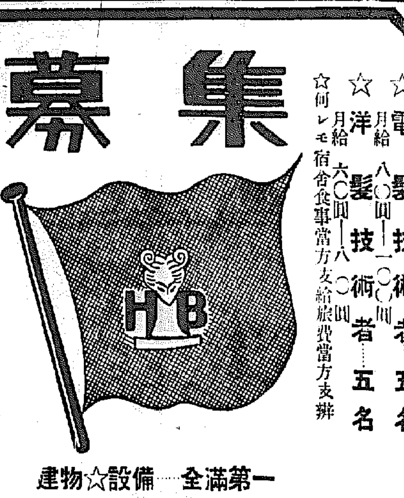

募集
☆電髪技術者……五名　月給八〇圓—一〇〇圓
☆洋髪技術者……五名　月給六〇圓—八〇圓
☆何レモ宿舍食事當方支給旅費當方支辨
☆右御希望ノ技術者ハ至急左記へ履歴書及ビ寫眞同封御送附下サレ度シ
☆奉天市春日町三番地　千日仲店　千疋屋内
奉ビル美粧院事務所
全滿第一……設備☆建物
奉ビル美粧院

自動車運轉者 責任教授
東亞自動車學校
奉天
合格率百%

少年航空兵 少年戰車兵 受驗準備講義錄
帝國航空教育會 東京市麴町區内幸町二丁目十二番地

犬の飼方
日本畜犬合資會社

全州地方法院

グリコ
ダシタラ
ミンナノテガデタ

謹告
京城精米業組合

優良種兎分讓
愛知縣豐橋市西小田原町
兵藤種兎場

京城競馬
九月
九日(土)　十日(日)　十六日(土)　十七日(日)　十八日(月)　二十二日(金)　二十三日(土)　二十四日(日)

武田産婦人科病院
武田産婆學講習所
武田正房

生徒募集
高等豫備科
基礎支那語科
初等獨逸語科
初・中等英語科
京城YMCA

公告
[illegible]

空に殘れる (108)

尾崎士郎 (作)
高木清 (畫)

道はるかなり (十)

信作は大久保の總通でバスを降り、改正道路を横切つてもとゐた家の方へ小路を入つていつた。あたり一帯の様子は以前と少しも變つてゐないのに、まるで、あたらしいところへ來たやうな氣がする。小路の角にある、しるこ屋の店先から甘い文字で『氷水』と染め出させた ガラスの暖簾が いつの間にか影をけし、赤いメリンスの暖簾に變つてゐる。果物屋の店頭には西瓜かはりに鮮かな香りを漂はせる葡萄が現れ、洋服屋の飾窓には早くも冬服の生地が陳列されてゐる。

ならうものなら以前のまゝの風景であつて欲しい—さういふ心だのみが 無殘にも崩れ おちるのを信作は感じた。一ト月ちかい時間の經過がかういふ變化のかたちをとつて、何事かを彼に納得させようとしてゐるかのやうだつた。

信作は小路からもとの家の方へ曲る露地角の交番の前で、ひよいと中を覗きこんだ。もし以前の巡査がまだゐたら、別に言葉を交したこともなく、馴染のあるわけでもないが、何か挨拶をしたいやうな氣持になつてゐたのである。

しかし、でつぷり肥つて人の好ささうだつた以前の巡査の姿は見えないで、色の蒼白い顏にロイド眼鏡をかけた神經質さうな二十八九の若い巡査が小さい机に向つて帳い報簿の頁をくつてゐた。

あゝ、あのお巡りさんも轉任したのか—と思ふと、信作は寂寞した感傷だと知りながらも『彼いま何處にありや?』と呟かずにはゐられなかつた。それは一人お巡りさんに對してだけでなく、數ケ月の生活の記憶を埋めたこの小さい地帶の人にも家にも呼びかけたい言葉だつた。

信作はもとの家の前まで來てぴつたりと足を停めた。玄關には『貸家』と書いた半紙が貼りつけてあつたのだ。彼は勝手知つた裏の木戸口にまはり、すぐ中に入つた。

雨戸は全部閉めきつてあるが、一坪あるかなしかの裏庭には、見覺えのあるハッ手の葉が重い葉を垂れ、その下に、朝顏の枯れた蔓がふかふかと泥をかぶつて延びてゐる。

—あゝ朝顏が!

青物横町の『一刀軒』の二階から引越して來た晩、わづかな質物のために新宿まで出た歸り路、伊保子にねだられて買つた朝顏の種子だつた。

その翌朝、伊保子は信作がまだ寢てゐるうちから起き出して種子をまき、また蒔いたばかりの朝顏のためにさゝやかな竹垣ざへ作つてやつたのであつた。

—伊保子はどんなに朝顏の咲くのを待つたことだらうか。その花の咲くのが伊保子の生活の象徴だつたのかも知れない。

信作はもうそこに立つてゐることに耐えられなくなつてた。

梅村から聞いたカフェー『ゴールド』で父親に連れもどされたといふ女の話も氣になつてゐたし、それがなくても伊保子が今までもこの家に住んでゐるとは豫期しなかつたが、ゐなければゐないで、近所の人々にその後の動靜を訊いてみようと思つたのであるが、今はもう顏を見られることさへ苦しかつた。

信作は露地を斬拔けるやうにして大久保驛の方へ引返した。

JODK ラヂオ

六日(水) 第一放送

朝の部

午前六・〇〇 (東) ラヂオ體操
六・二〇 ニユース
六・三〇 (東) 實用英語講話(十九) シャーロット・スミス カロライン・スミス
七・〇〇 (東) 時報 (城) 宮城遙拜、今日の天氣見込(成興を除く)
七・〇一 (仙) 朝の修養 國民生活刷新の體驗談(六) 八岳 考二
七・二〇 (東) 朝の音樂(レコード)
九・二〇 (城) 氣象通報
九・四五 (東) 幼兒の時間 お伽音樂『カチカチ山』(作編曲) 保田正(指揮) 東京コドモ唱歌隊(伴奏) 東京放送管絃團

晝の部

一〇・〇〇 (城) 家庭メモ、料理獻立(馬鈴薯の白菊) 日用品値段
一〇・二〇 (城) 母の時間 よいおやつを與へませう 須江愛子
正午 (東) 時報、今日のお知らせ
午後〇・〇五 (城) 至誠の御稜威 合原相天臣
〇・二〇 ニユース、鮮魚卸賣値段、蔬菜卸賣値段(京城・成興)
一・一五 (城) 家庭の時間(朝鮮語・釜山・成興・裡里) 秋の子供服の作り方(一)
二・四〇 (東) ラヂオ體操
三・〇〇 (東) 婦人の時間 勞務動員計畫と婦人の役割 厚生省職業部紹介課長 引田 重夫
四・〇〇 ニユース・氣象通報(釜山・浦津) 職業紹介に引續き大相撲實況(釜山) —釜山府昭和通相撲場より中繼—

夜の部

六・〇〇 (東) ラヂオ理科教室(六)『テキスト三〇ページ』對話"雨と風" 畠山 久尚外
六・二〇 (東) コドモの新聞
六・二五 (城) 講演 朝鮮工藝の育成に就て(第一回) 總督府中央試驗所技師 藤村彦四郎
六・四五 (東) 産業ニユース
六・五五 (東) カレントトピックス
七・〇〇 ニユース・天氣見込
七・三〇 (城) 歌唱指導『皇國青年歌』朝鮮總督府制定(指導並伴奏) 大場勇之助他
七・四〇 (東) 講演 支那國民氣の歴史 大西 齋
八・〇〇 (東) 浪花節 "南部坂雪の別れ"
八・三〇 (東) ラヂオ時局讀本 新内閣と國際情勢(下)
八・四〇 (城) 長唄(解説付) "八代目團十郎" 唄(八代目)芳村伊十郎 三味線 杵屋佐吉 他
九・〇〇 (東) 管絃樂 交響曲第四番 ... (指揮) 日本放送交響樂團
九・四〇 (東) 時報・ニユース・ニユース解説・氣象通報・ラヂオメモ・明日の番組・地方へのニユース

第二放送

午後〇・〇五 管絃樂(レコード)
一・一五 家庭の時間 秋の子供服の作り方(一) 裵 祥明
六・〇〇 マンドリンとウタ 京城プレクトラムソサイエテイ
六・三〇 趣味講演 渡鳥の話 李 軒 求
七・三〇 講演 朝鮮の蕃産業について 玄 樞
八・〇〇 唱劇調 朴 綠 珠
八・三〇 ラヂオ小説 金 鮮 英
九・〇〇 時局講座
一〇・一〇 初等國語講座(三) 宋 今 璇

あすのきゝもの

七日(木)

午後〇・〇五 (東) ギター合奏 保坂ギターアンサンブル
四・〇〇 ニユース、引續き大相撲實況(釜山) —釜山府昭和通相撲場より中繼—
六・〇〇 (大) 朗讀 "戰線だより"
七・三〇 (城) 歌唱指導『皇國青年歌』(指導並伴奏) 大場勇之助 他
八・三〇 (東) 時局談話 政策と國民の協力 物價局長 竹內 ...
九・〇〇 (東) 薩摩物語 "楠井小楠" (詩吟) 山田積善 (物語) 前田晃

朝鮮工藝の育成に就て 【後6,25】

總督府中央試驗所工藝部長 藤村彦四郎

中央試驗所に工藝部が新設され更に全鮮的に會員を有する朝鮮工藝協會が創立された、なほ總督府商工獎勵館及び商工會議所等の年來の工藝助長施設の効があがり全鮮的に工藝熱が昂まりましたとは寔に慶祝に堪へない次第であります、工藝の振興時に輸出工藝の振興は極めて重要なる國策の一つでありますが如何にして海外市場に進出せしむべきかとの具體的な方策に就て考へまするに甚だ困難な問題でありまして目下慎重に考究研究中であります。本夕は內地朝鮮に於ける輸出漆器進展の狀況、天保年間に遥々と長崎に行つてオランダ人は漆器を買込み、歸りにはオランダ人の好み荷染による漆器を製作する注文をとつて歸つたのが輸出の濫觴となり今日では我が世界の隅々まで七、八十ケ國の多數の國々に輸出されるやうになつた、その進展の狀況をお話し致しまして業者並に關係各位の御參考に供したいと思ひます

母の時間 【前一〇・二〇】

よいおやつを與へませう

須江愛子

私共は六月の三十日に西大門小學校千二百人のお子供方に『昨日のお八つは何でしたか』といふ調査を致しました、それに依つていろいろ面白い結果を頂きましたので、それにつきまして御話申上げ、又お八つは子供に必要なものですけど、正しく與へねば折角のものも反對に健康や齒牙のために害になることもありますからお八つとして何を與へるか、與へる時間、與へるために大切な事、そしてお母樣方のお手で簡便に作つて頂けるもの等についてお話してみたいと思ひます

本社特選 日本棋院 花形棋士トーナメント

【第十六局】

先 五段 藤澤庫之助
三段 苅部榮三郎

持時間各九時間 一分以內切捨 消費時間 白 ... 黒 ...

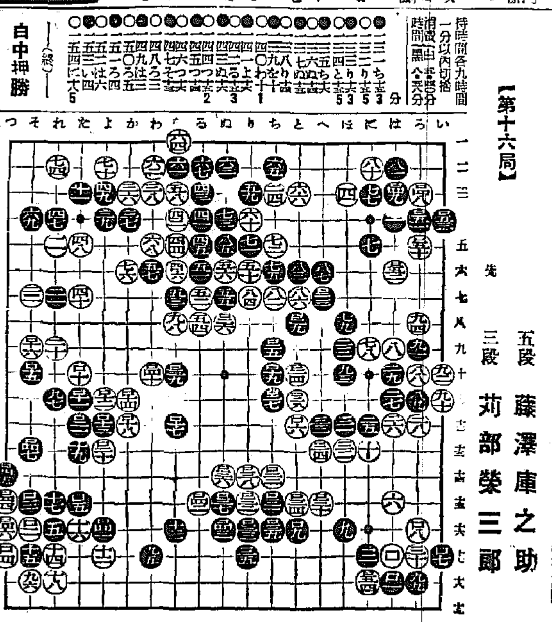

白中押勝 (終)

黑潔よく投了

止めを刺した白百五四

評解 七段 瀬越憲作

◇黑百三二、これは白百三五とツケ黑『ち/十七』白『へ/十六』三八にキッたら如何なるか、この黑『へ/十七』白百三四黑『と/十七』と利かされるのを防いた手である。

以下白百三八迄は當然の運びであるが、この手順中黑百三三で百三八にキッたら如何なるか、この結果を聞くことにしよう。

(解説) 黑百三三で百三八にキルる手は、參考圖の如くなつて右下隅の黑を取られるから、成立しない。

同圖中黑十五で十八にオクと、白十五黑『い』白『ろ』となつて今度は中の四子を取られて了ふ。

◇先に白が八二以下と打つて上邊の友軍を捨てるに當り、八十の〔ネを若便に利かして置いたのは週利を含んだ働きのある手である〕と記したが、それは白百四八に至つて具體化された。

即ち白百四八のノゾキがそれで、これを利かし得る點に、白八十の働きが存する—百五十、百五二を先手で打ち、白は黑地を消して此處に若干の地を得ることになつた、これ白八十に含まれた意味である。

尤も白八十黑八一の交換は無くとも、白百四八で百五十に打てば黑百五一、白百五二となつて働と同一であるが、この方は黑に手を拔かれて白は後手になる惧れがある。つまり後手と先手の差が生じて來る譯だ。

◇次いで白から百五四とキリを入れられるに至り、黑は絶對に勝ち目なしと觀て潔よく投了した。

然し白百五四とキリを入れて、黑の勝手を打殺したのは、甘い侵分には相違ないが、何もこれに依つて白の勝が決定した譯ではない。既に白九四となつて上邊の振り替りが完了した時、白の勝敗は容易に動かすべからざる状態に置かれてゐたのである。

只白は百五四の甘い侵分に依つて、勝敗をより以上確實化した點である。

◇この手の解説は明日の紙上に讓て總評と共に擱筆する。

黑このまゝ最後迄打つと、その差が生ずるのであらうか七段に質問して見た。

(評解) 最後迄打つと黑は確實に十目負けである。[illegible]部君はエネルギーの消耗を避けて潔よく投了したのである。

參考圖

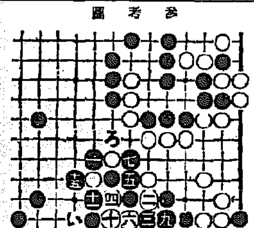

本紙獨占 全高段者總動員 東西對抗大將棋戰

【第一局】

先 六段 石井秀吉
六段 飯塚勘一郎
(第一局は九四步迄の局面)

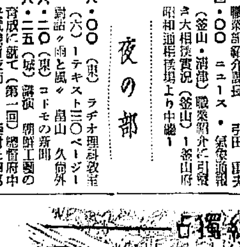

△二六步 ▲八四步
▲三二金 △二四步
△二八飛 ▲六二銀
▲九四步 △九六步
△八七步 ▲八二飛
△二五步 ▲八五步 ▲七八金
▲同 步 △同 飛
△四八銀 ▲四一玉
▲八六步 △同 步

(持時間各九時間)
累計 石井氏 一分 飯塚氏 四分

相懸り戰興味無限

八段 齋藤銀次郎

飯塚氏は最初渡邊七段を手手で斃かし、意氣當るべからず。之に肉薄すべく立向つたのは、東北の雄石井六段である。石井氏は私の恩師である。先生の敬稱を書きたいのであるが、公の觀戰記ゆゑ、石井氏といふ敬稱で、失禮させて頂く。

石井氏は東京本所の出生。三十二歳にして二段となり專門棋士に加つた。國分甚い年に專門家となつたのであるが、其後直ちに昇進して六段となつた。本年五十七歳六段中の大先輩である。

飯塚氏は人も知る往年木村金子兩氏と並んで三羽烏と稱せられた逸材、どういふものか此處一番といふところで勝運を逸して昇段に遅れてゐるが、揚士通來、七八段に躍進する日も近きにあるであらう。

氏は茨城縣出身、本年四十七才、二十才頃からその天才を認められて、故岡村豐太郎六段に專門棋士としての薫陶を受けた。兩氏の棋風は共に無限の力を藏してゐる力戰型。されば、この一戰は如何なる力將棋を示すか、最も興味ある所である。

木村名人講評

飯塚六段が猛烈な攻めに、その特色を發揮すれば、石井六段にも沈毅にして大略を藏するが如き底力がある。飯塚氏が得意の力戰に依つて壓倒せんとすれば、石井氏も多年練磨の絶妙な技術に物をいはせるであらう。力と業、互に全力を擧げる一戰こそ必ずや諸君の御期待に副ふことゝ信ずる

さて、局面は毎々お馴染の顔然たる相懸りである。讀者の中には又相懸りかとしびれを切らす人もあらうから、簡單に説明を付けておきたいと思ふが、相懸り戰以外では、何の形にはこの應手と、最近研究の進歩で、殆ど定跡が出來上り、利害得失の岐れが相當はつきりしてゐる。ところが、相懸りに於ては、未だにその利害得失明らかならず、先手後手の有利不利さへ、斷言出來かねるといふ現狀である。それ故、專門棋士は、餘程自信のない限り、相懸り以外の戰法を用ひない。

本局の相懸りは、三十手內外で雙方の陣形が略ふのであるが、これまでの一手々々に種々の變化を藏し、陣組迄各自の作戰構想が自由であるから、微妙の間に於て有利の手を占めんと相爭ふのであることゝに相懸り戰の難しさがあり、從つて又面白さもある。

例へて云へば、この局面で、先手方はまだ角道を開けてゐない。これは、敵に紛れに出られることを嫌ひ(損步取り)それで、早晩突くべき步であるに拘らず、これまで保留して兎に角飛車先の步を交換する事に重點を置き、一先づその作戰を完了せしめたのである

【けふの指し掛り局面】
△石井氏 持駒 步

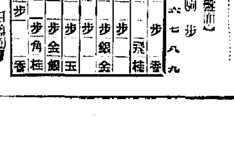

阿波共同汽船出帆

威海衛、芝罘、大連行 日高丸 九月五日 午後八時 九月七日 午前出港
○朝鮮郵道局主要港ニテ乘客並ニ貨物取扱 船切符發賣所京城三越支店 ジヤパンツーリストビユーロー案內所
仁川府海岸町 代理店 野口商會 電話二四・一七三番

朝鮮郵船定期

○靑島直航 (九月分) 釜山丸 十一日 廿一日 平安丸 六日 十六日 仁川出帆午後五時
○上海直航 (九月中缺航)
○天津直航 (當分間缺航)
○京濱行 △興西丸 新義州 鎭南浦 仁川 九月十二日 十五日 十七日
○阪神行 △定州丸 新義州 鎭南浦 仁川 九月十二日 十四日 十六日
○九州行 △金剛山丸 鎭南浦 仁川 九月廿七日 九日
○大連行 △金剛山丸 仁川 鎭南浦 九月廿五日 廿七日
○京濱行 △江原丸 雄基 淸津 城津 元山 九月十日 十二日 十三日
○阪神行 慶京丸 雄基 淸津 城津 元山 九月九日 十一日 十二日 十三日 △乘江丸 九月五日 元山八日 △寧川丸 三陟 釜山 九月十二日 浦項 十四日
○新潟行 長壽山丸 雄基 淸津 城津 九月五日 六日 七日 元山九日
○敦賀行 長白山丸 雄基 淸津 城津 九月五日 六日 七日 元山八日
○日本郵船 濱海行 懸福丸 釜山 九月十八日
廣州行 致訪丸 神戶 門司 九月十四日 十六日
長崎行 靈鷲丸 神戶 橫濱 九月十九日 廿一日
沙市行 日枝丸 神戶 橫濱 九月十八日 廿一日
豪洲行 熱田丸 長崎 神戶 九月十五日 十九日 廿二日
京城府南大門通五ノ一 朝鮮郵船株式會社 代表電話本局(2)四一九五番
△印船客御斷り

初秋の美容

入浴中に色白な美肌を創るには

美容を主とした入浴法により日焦、色黒、脂顔を美しく

世界中で日本人ほど入浴が盛んな國民はございません。殊し、その目的は單に體や肌を清潔にするだけで、これを一歩すゝめて美容を目的に個き入浴したら、もつと/\皆さんは美しくなれる筈です。又お風呂の時間はどんな忙しい家庭の婦人でも天下晴れてわがものですから、この時間を利用して美しくならないといふ法はありません。

では 先づ湯に入りよく温まり先に顏を洗つて終ひます。後よく絞つた濡タオルで拭き、直ぐコールドか榮養クリームをすり込んでから手足や體はそれから洗ひます。この湯氣に蒸されて毛孔が開いてゐますから、クリームの榮養分が充分に皮膚に吸收されます。それからお湯から出掛けにもう一度タオルで顏をふくだけでよいのです。

もう一つ、次にオリーヴ油で美しくなる方法で、これを湯に入る時に持つて行き顏と顏襟に、洗顏後、顏から脚迄で毛の柔いブラシで顏のオリーヴを萬べんなく塗りつけよくすり込む方法です。このどちらかの方法でも相當永い間續けて居りますと肌目細かな若々しい肌を得られます。

最後 にこれ等のものより更に一歩進んだ科學的な方法として硫黄劑の御使用をおすゝめ致します。だが只普通の硫黄は却つて肌を荒し効果も著るしくはございませんが、然しこれが一旦コロイド硫黄といふ微粒子狀態になりますと、その漂白力、殺菌力も數倍になり、皮脂腺、汗腺の調節作用も増して理想的な化粧料となるのです。

レオン 洗顏クリームはこの効果を巧みに應用したもので、多量のコロイド硫黄や其他數種の藥物とを含んで居りますから入浴時に顏から脚、肩と輕くレオンを泡立てゝ指先でマッサージの要領で洗顏されますと爽快な氣分を味ひながら、前記の美肌法とは比較にならぬ速さで、殘暑の日焦、色黒等も色白く、又ニキビ、脂顏もずんずんとよくなりますので、特にこれからの美肌法としてはこんな理想的なものはございません。次の體驗談を御參照下さい。

脂肪顏がサッパリしニキビも消え艶肌に

茨城縣津田村 關根幸子

拜啓、實際會の皆々樣には益々御壯健の事と御喜び申上げます。陳者、レオン洗顏クリームを使用致しまして、日焼けの顏も大變白く美しくなり、又キメのこまかい美肌になりました。私は脂性なものですから、顏なども一寸外に出來その爲お化粧などしても少しも綺麗にならず、どうしたらこの醜い肌が治るかしらと、毎々惱んでおりましたなものを使つて見ました。處が先日の新聞でレオン洗顏クリームが大變良いと云ふことを知つたので早速使用致しましたのでございます。今迄で四個目ですが、今では脂肪の浮きもとれてサツパリした顏になり、ニキビもなくなつて色も色白のすべ/\した美肌になり、今年は入浴に洗顏化粧が出來るかと思ふと嬉しくてなりません

色黑顏も色白く日焦もせず綺麗な肌に

靜岡縣富郡村上 加納波津子

先日はレオン洗顏クリームをお送り下さいましてすみませんでした。前のを一個使用致しましてから、何だかこの夏は日焼もせず見苦しかつた生來の色黑顏も一日一日と色白くなつて行くのが目に見えて肌も綺麗になり、近所の人達までも大變色が白くなつたと言はれるし大變うれしく、これもレオンのおかげと、いつまでも使用しようと思つて居ります。どうぞこれからもよろしくお願ひ致します。

(講評) 硫黄は昔から漂白力並び殺菌作用が強いので皮膚病藥や其他種々の方面に應用されてゐますが、更にこれが活性のコロイド狀態となりますと、効力は數倍となり、且つ全然副作用がなくなりますので、これを以て洗顏しますと汗孔や毛孔より皮下に浸透して、脂肪の酸敗をなす色素を淡白、減少したり皮膚面を滑潤にする作用を與ふ事になります。

これは丁度入浴以上の黒い方や皮膚面にニキビ、吹出物及び小皺等色々の醜いものが出來てゐる方々が、極く少量ではあるがコロイド硫黄を含んでゐる硫黄温泉に氣永に浸つて居りますと、必ずスベ/\した美白な肌になるのと同じ理由です。

最近この極めて保存に困難なコロイド硫黄を多量に特殊皮膚藥料と配合した唯一の洗顏料、レオン洗顏クリームを使ひますと、此の二つの夏の如く醜麗なお手當の前提のうちに一時の日焦は勿論、色黑、脂顏、ニキビ其他白粉燒や小皺の肌を大至にピチ/\と緊切つた美肌にいたします。

「レオン洗顏クリーム」は東京市神田區小川町一丁目 レオン株式會社レオン商會(振替口座・東京八八一番)から發賣されてゐますがなるべく製造したばかりの効力の強い製品を差上げたいと云ふ趣意から、直接御註文の他は全國の百貨店及び有名藥店、化粧品店にて販賣して居ります。

定價は、通販・一円五十錢、新型・一円六十錢・海外四十二錢(送料各々內地十錢・海外四十二錢)です

御代金引替の御註文はハガキで發賣元へ御申込になれば內地に限り取扱ひます。

嶋谷汽船出帆

◇命令航路 朝鮮、北海道、大連
仁川出帆代理店日鮮海運株式會社
大連行 貨物專門 吉海丸 九月六日
裏日本、北海道、樺太行(各地急行)
木浦出帆代理店 鮮海運出張所 電話五三八番
群山出帆 代理店 群山海運會社 電話五〇番
木浦出帆 代理店日鮮海運出張所 電話一四番
釜山出帆 代理店 電話八四番
天海丸 九月六日 浦項出帆 代理店 浦項運送會社
天海丸 九月七日
◇不寄港 內地寄港地、境、宮、新潟、伏木、舞鶴、新舞鶴、敦賀、小樽、大泊、函館、船川
◇北海道—北海道
命令航路 雄基出帆 代理店 咸鏡運輸支店 電話二七番
淸津出帆 代理店 咸鏡運輸支店 電話一八番
城津出帆 九月六日 代理店 北鮮商船組 電話二三番
西湖津出帆 九月七日 代理店 富田商會 電話二八番
元山出帆 九月八日 代理店 朝鮮運輸支店 電話二〇番
內地寄港地 酒田、船川、青森、函館、小樽 九月十日
◇各船共最新式優秀貨客船ニシテ設備完備ス
切符發賣所ハ前記代理店及各地ジヤパンツーリストビユーロー案內所ニテ發賣
込アリ次第各航路案內書御送り致シマス、尚出帆時日ニ就テハ御照會下サイ
神戶市神戶區明石町 嶋谷汽船株式會社

朝鮮汽船出帆廣告
一、釜山出帆
麗水 行(急行)每日 午前十時
馬山 行(急行)每日 午後八時半
元山 行 急行 月廿回 午後一時
統營 行各港寄港 每日午前九時
木浦 行 一日、十日、十六日
九前浦行 (每日) 夜半十二時
濟州島行 每日午前九時
鬱陵島行 廿五日
一、九山出帆 月廿回夜半十二時
釜山行(急行)

大阪商船出帆
名古屋、東京行 九月六日 新興丸
神戶 九月十二日 浦 鐵 海丸
內地各地行貨物ヲ取扱ヒ候 大阪商船株式會社仁川代理店
株式會社 慶田組
電話 四二一番 二九八四番 (出入荷) 七二八〇番 (倉庫 現場)

法人登記公告
名稱 學三坪面水利組合 ... 右登記ス 昭和十四年七月拾日 新義州地方法院 慈城出張所

賛化病院 京城府明治町一丁目 電話本局 二四〇五番 二四一〇番
入院隨意 普通病室及 內科 小兒科 醫學博士 古城憲治

齒痛に 今治水
むしばの痛み のぼせ肩こり からの齒痛み うき齒
ピンセット 普通 綿付 二十五錢 三十五錢 大十錢
全國藥店にあり

アスター
無刺戟性で 婦人小兒も安全
主效 たむし はたけ 水むし ひぜん くさ とびひ タムシ しらくも いんきん 吹出物
各地藥店にあり 三十五錢 五十錢 一圓
發賣元 大阪 東京 丹平商會
少量で良く効く 芳香クリーム劑
痒い皮膚病 水虫 タムシ たむし は
シマズ 痛まず 快くカユミを止め治りが早い
アスターは皮下に吸收し易く、深部の病菌を殺滅し分泌を止め、患部を乾かせ、痛みを早く一掃します

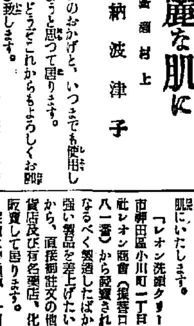

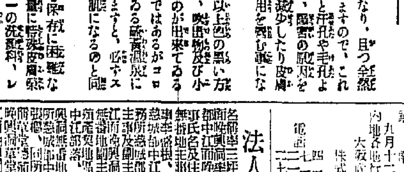

富國徴兵
契約高 拾壹億參千餘萬圓
本社 東京日比谷